



Università degli Studi di Salerno

Dipartimento di Scienze del Patrimonio Culturale

X Ciclo di dottorato
in
Metodi e metodologie della ricerca archeologica e storico-artistica

Tesi di dottorato

La ceramica arcaica dai contesti di Poseidonia. Produzioni, tipologie e funzioni

TOMO II

Coordinatore
Angela Pontrandolfo

Tutor
Angela Pontrandolfo

Cotutor
Antonia Serritella

Dottoranda
Emanuela Citera

Anno Accademico 2011-2012

ABBREVIAZIONI

A = anfore da trasporto

B = bucchero

c = ceramica

cds = corso di stampa

Ca = ceramica acroma

cat. = catalogo

Cor = ceramica corinzia

cfr. = confronta

cm = centimetri

diam = diametro

F = ceramica a fasce

f = fondo

fig. = figura

figg. = figure

Fn = ceramica a figure nere

Fna = ceramica attica a figure nere

Fnl = ceramica locale a figure nere

fr = frammento

Frr. = frammenti

Fra = ceramica attica a figure rosse

Gro = ceramica greco-orientale

H = altezza

m = metri

max. = massimo

n. = numero

nn. = numeri

o = orlo

p. = pagina

pp. = pagine

Pv = ceramica parzialmente verniciata

s. = seguente

ss. = seguenti

t. = tomba

tt. = tombe

tav. = tavola

tavv. = tavole

T. = tomba

Vn = ceramica a vernice nera

Vna = ceramica attica a vernice nera

Vnl = ceramica locale a figure nera

La documentazione grafica dei reperti ceramici, ove non diversamente indicato, è sempre 1:3.

CATALOGO

BUCCHERO

BUCCHERO EOLICO

Lydion

1) (inv. 21719)

H 7,5 cm; Ø o. 4,5 cm Ø max. 5,8 cm; Ø f. 2,5 cm
Integro

Necropoli Laghetto: T.3/69
Cronologia: 570/560 a.C.

Stamnos

2) (inv. 21720)

H 15,3 cm; H senza coperchio 11 cm; Ø o. 8 cm; Ø f. 6 cm
Ricomposto da frammenti ed integrato

Necropoli Laghetto: T.28/70
Cronologia: ultimo quarto VI sec. a.C.

BUCCHERO ETRUSCO

Aryballos

1)(inv. 48476)

H 5,3 cm; Ø o. 4 cm; Ø max. 5,5 cm
Lacunoso nella parte inferiore del corpo

Cronologia: 570 C.
Necropoli Arcioni: T.308

Coppa carenata

Cuozzo -D'Andrea tipo B1

4) (s. n. inv.)

H 3,8 cm; Ø o. 10,4 cm; Ø f. 3,9 cm
Integra

Territorio: Tomba di Boccalupo
Cronologia: secondo quarto VI sec. a.C.

CERAMICA CORINZIA

Alabastron

Payne Tipo B

5) (inv. 98943)
H 14 cm; ø o. 4,1 cm; ø max. 6,6 cm
Integro

Sul corpo: sirena di profilo con ali spiegate rivolta a destra

Cronologia: Fine Corinzio Antico (580 a.C.)
Necropoli Arcioni: T.326

6) (inv. 99247)
H 10,9 cm; ø o. 3,6 cm; ø max. 5,1 cm
Ricompuesto da frammenti, scheggiature sul corpo

Sul corpo: sirena di profilo con ali spiegate rivolta a sinistra

Cronologia: Fine Corinzio Antico (580 a.C.)
Necropoli Arcioni: T.582

Aryballos

Payne Tipo 4 foglie

7) (inv. 48475)
H 4,8 cm; ø o. 3,5 cm; ø max. 4,8 cm
Integro

Cronologia: Fine Corinzio Antico (580 a.C.)
Necropoli Arcioni: T.308

8) (inv. 98955)
H 6,9 cm; ø o. 4,4 cm; ø max. 6,3 cm
Ricompuesto da frammenti, molto lacunoso nel ventre

Necropoli Arcioni: T.330
Cronologia: secondo quarto VI sec. a.C.

9) (inv. 98989)
H 6,3 cm; ø o. 3,9 cm; ø max. 6 cm

Ricompuesto da frammenti, lacunoso nel ventre

Necropoli Arcioni: T.346
Cronologia: secondo quarto VI sec. a.C.

10) (inv. 99127)
H 6,2 cm; ø o. 4,4 cm; ø max. 6,4 cm
Ricompuesto da frammenti

Necropoli Arcioni: T.469
Cronologia: secondo quarto VI sec. a.C.

11) (inv. 99158)
H 5,8 cm; ø o. 4,8 cm; ø max. 5,8 cm
Ricompuesto da frammenti, privo di una piccola parte del bocchello, superficie scheggiata in alcuni punti

Necropoli Arcioni: T.509
Cronologia: secondo quarto VI sec. a.C.

12) (inv. 99171)
H 6 cm; ø o. 4 cm; ø max. 5,8 cm
Piccola lacuna sul ventre, labbro scheggiato

Necropoli Arcioni: T.521
Cronologia: secondo quarto VI sec. a.C.

13) (inv. 99178)
H 5,3 cm; ø o. 3,6 cm; ø max. 5,3 cm
Ricomposta da frammenti, piccola lacuna sul corpo

Necropoli Arcioni: T.529
Cronologia: secondo quarto VI sec. a.C.

14) (inv. 99245)
H 6,3 cm; ø o. 3,9 cm; ø max. 6,3 cm
Integro

Necropoli Arcioni: T.577
Cronologia: secondo quarto VI sec. a.C.

15) (inv. 21721)
H 6,6 cm; ø o. 4,9 cm
Integro

Necropoli Laghetto: T.3/69

Cronologia: secondo quarto del VI sec. a.C.

16) (inv. 21722)
H 7,5 cm; ø o. 5 cm
Ricomposto da frammenti

Necropoli Laghetto: T.3/69
Cronologia: secondo quarto VI sec. a.C.

17) (inv. 21759)
H 6,8 cm; ø o. 4,3 cm
Parzialmente ricomposto da frammenti ed integrato

Necropoli Laghetto: T.9/69
Cronologia: secondo quarto VI sec. a.C.

18) (inv. 21764)
H 7,5 cm; ø o. 5,2 cm
Parzialmente ricomposto da frammenti ed integrato

Necropoli Laghetto: T.9/69
Cronologia: secondo quarto VI sec. a.C.

19) (inv. 21838)
H 6,7 cm; ø o. 4,4 cm
Lacunoso di parte dell'orlo

Necropoli Laghetto: T.57/69
Cronologia: secondo quarto del VI sec. a.C.

20) (inv. 21840)
H 7,2 cm; ø o. 4,6 cm
Ricomposto da frammenti ed integrato

Necropoli Laghetto: T.59/69
Cronologia: secondo quarto VI sec. a.C.

21) (inv. 21914)
H 7,5 cm
Ricomposto da frammenti, lacunoso del bocchello

Necropoli Laghetto: T.106/69
Cronologia: secondo quarto VI sec. a.C.

22) (inv. 21925)
H max 4,9 cm
Privo del bocchello e di parte del corpo

Necropoli Laghetto: T.127/69

Cronologia: secondo quarto VI sec. a.C.

23) (inv. 25060)
H 6,5 cm; ø o. 4 cm
Ricomposto da frammenti ed integrato

Necropoli Laghetto: T.1/70
Cronologia: secondo quarto VI sec. a.C.

24) (inv. 22104)
H 4,1 cm; ø o. 3,2 cm
Ricomposto da frammenti ed integrato

Necropoli Laghetto: sporadico
Cronologia: secondo quarto VI sec. a.C.

25) (s.n.i.)
H 4,6 cm; ø o. 2,7 cm
Ricomposto da frammenti ed integrato

Necropoli Laghetto: sporadico
Cronologia: secondo quarto VI sec. a.C.

Payne Tipo 5 foglie

26) (inv. 21833)
H 6 cm; ø o. 4,1 cm
Lacunoso di parte dell'orlo

Necropoli Laghetto: T.64/69
Cronologia: secondo quarto VI sec. a.C.

27) (inv. 21833)
H 6,5 cm; ø o. 4,5 cm; ø max. 7 cm
Lacunoso di parte dell'orlo

Necropoli Spinazzo: T.VI
Cronologia: secondo quarto VI sec. a.C.

28) (inv.4297CE)
H 6,9 cm; ø o. 5 cm
Parzialmente ricomposto da 3 frammenti con il bocchello, il collo e parte del corpo

Santuario Settentrionale: Tempio di Athena
Cronologia: primo-terzo quarto VI sec. a.C.

Aryballos figurato

29) (inv. 21924)
H 7,5 cm; ø o. 4,5 cm
Integro

Sul corpo: sfinge retrospiciente tra coppia di felini affrontati

Necropoli Laghetto: T.127/69

Cronologia: secondo quarto VI sec. a.C.

30) (inv. 22074)

H 6,9 cm; ø o. 3,9 cm

Integro

Sul corpo: teoria di opliti incedenti verso destra con scudo circolare

Necropoli Laghetto: sporadico

Cronologia: fine primo/secondo quarto VI sec. a.C.

31) (s.n.inv.)

H 6,1 cm; ø o. 3,9 cm

Integro

Sul corpo: teoria di opliti incedenti verso destra con scudo circolare

Necropoli Laghetto: sporadico

Cronologia: fine primo/secondo quarto VI sec. a.C.

32) (inv. 71745)

H 6,2 cm; ø o. 4,8 cm.

Ricomposto da 6 frammenti

Sul corpo: teoria di opliti incedenti verso destra con scudo circolare

Territorio: Heraion Foce Sele

Cronologia: fine primo /secondo quarto VI sec. a.C.

Payne Tipo Flat bottomed

33) (inv. 98973)

H 11 cm; ø o. 5,4 cm; ø max. 9,8 cm; ø f. 7 cm

Ricomposta da frammenti, lacunoso di parte del bocchello e del fondo

Fila di linguette verticali sulla spalla, decorazione sul corpo a fasce orizzontali parallele e linee verticali incise

Necropoli Arcioni: T.335

Cronologia: secondo quarto VI sec. a.C.

34) (inv. 49792)

H 9,5 cm; ø o. 4,5 cm; ø f. 5 cm

Ricomposto da frammenti, lacunoso di parte dell'orlo, corpo a tratti scheggiato

Necropoli Arcioni: T.524

Cronologia: secondo quarto VI sec. a.C.

35) (inv. 21717)

H 10 cm; ø o. 4,9 cm; ø f. 6,8 cm

Ricomposto da frammenti, lieve scheggiatura sul bocchello

Necropoli Laghetto: T.3/69

Cronologia: secondo quarto VI sec. a.C.

36) (inv. 21827)

H 10 cm; ø o. 5,4 cm; ø f. 6,4 cm

Integro con lieve scheggiatura sul bocchello

Necropoli Laghetto: T.47/69

Cronologia: secondo quarto VI sec. a.C.

37) (inv. 21839)

H 9 cm; ø o. 5,3 cm, ø f. 6,2 cm

Ricomposto da frammenti con lievi scheggiature della superficie

Necropoli Laghetto: T.59/69

Cronologia: secondo quarto VI sec. a.C.

38) (inv. 21826)

H 11,4 cm; ø o. 5,1 cm; ø f. 7,1 cm

Ricomposto da frammenti, superficie a tratti scheggiata

Sul corpo, fra due volatili di profilo affrontati, uccello in volo verso sinistra; figure campite in rosso e nero; nel campo rosette.

Sul bocchello: linee concentriche nella parte superiore e fila di puntini sul bordo; sulla spalla: linguette radiali; scena delimitata in alto ed in basso da coppie di linee orizzontali

Necropoli Laghetto: T.47/69

Cronologia: secondo quarto VI sec. a.C.

39) (inv. 21797)

H 10,4 cm; ø o. 4,9 cm; ø f. 6,3 cm

Ricomposto da frammenti ed integrato

Sul corpo: ariete di profilo a sinistra affrontato ad un secondo animale non interamente visibile; nel campo rosette.

Sul bocchello: linee concentriche di diverso spessore sulla parte superiore e giro di puntini sull'orlo. Sulla spalla: linguette radiali entro coppia di fascette orizzontali

Necropoli Laghetto: T.21/69

Cronologia: secondo quarto VI sec. a.C.

40) (inv. 22106)

H 11,2 cm; ø o. 4,8 cm; ø f. 6,2 cm

Parzialmente ricomposto.

Sul corpo: due leoni affrontati; nel campo, rosette

Sul bocchello: linee concentriche nella parte superiore e fila di puntini sul bordo; sulla spalla: linguette radiali; scena delimitata in alto ed in basso da coppie di linee orizzontali

Necropoli Laghetto: sporadico

Cronologia: secondo quarto VI sec. a.C.

Lekythos

Payne Tipo A.I

41) (inv. 1413)

H 21,6 cm; ø o. 5,6 cm; ø f. 5,5 cm

Ricomposti la parte inferiore e l'orlo, integra

Sul corpo: due sfingi a corpo leonino alate e accosciate, ai lati una civetta

Sulla spalla: linguette radiali; scena delimitata da due linee verticali ai lati e tre fasce in basso

Necropoli Arcioni: T.1/1950

Cronologia: primo quarto VI sec. a.C.

Oinochoe

Payne Tipo Broad bottomed

42) (inv. 1411)

H con ansa 18 cm; senza 13,8 cm; ø o. 7,8 cm; ø f. 14,1 cm

Ricomposta da frammenti ed integrata

Sul corpo: fregio di anatre e cigni affrontati, nel campo punti e rosette; sul fondo: denti di lupo

Sulla spalla: doppie incisioni verticali; scena delimitata in alto e in basso da fasce nere di diverso spessore; in basso, motivo a denti di lupo

Necropoli Arcioni: T.1/1950

Cronologia: primo quarto VI sec. a.C.

Amyx tipo routine animal frieze

43) (inv. 1412)

H 14,5 cm; ø o. 3,2 cm; ø max. 10,5 cm; ø f. 3,2 cm

Ricomposto da frammenti ed integrato nel piede

Sul bocchello: tre linee; sul collo: motivo a zig-zag; sulla spalla: a sinistra, pantera in posizione araldica e, a destra, cigno stante; nel campo puntini e rosette. Sul corpo: fregio zoomorfo costituito da pantera tra due cigni a destra, sirena e pantera a sinistra. Sul fondo: decorazione a raggiera

Necropoli Arcioni: t.1/1059

Cronologia: fine primo/secondo quarto VI sec. a.C.

44) (inv. 98954)

H 15,8 cm; ø max. 10 cm; ø f. 4,1 cm

Parzialmente ricomposto da frammenti, privo delle anse, di parte del bocchello, del collo, della spalla, e del ventre

Sul corpo: due cigni affrontati, volatile retrospiciente a sinistra, pantera rivolta sinistra, pantera e cigno rivolti a destra. Sulla spalla: pantera e capro; nel campo puntini e rosette; alla base del corpo motivo a raggiera

Necropoli Arcioni: T.330

Cronologia: fine primo/secondo quarto VI sec. a.C.

45) (inv. 21728)

H 16,5 cm; ø o. 2,5 cm; ø f. 3,6 cm

Ricomposto da frammenti; vernice scrostata ed ossidata

Sul collo: motivo a zig-zag; sulla spalla: da un lato, pantera di profilo a destra e, dall'altro, capro di profilo a sinistra; nel campo motivi vegetali e punti. Sul corpo: teoria di animali composta da felino rivolto a destra affrontato a capro seguito da coppia di volatili retrospicienti; nel campo rosette e puntini.

Scena delimitata in alto ed in basso da fascette di diverso spessore; sul bocchello: tre linee orizzontali; sul ventre: all'attacco col piede interamente verniciato, triangoli radiali

Pittore di Ampersand

Necropoli Laghetto: T.3/69

Cronologia: fine primo /secondo quarto VI sec. a.C.

46) (inv. 21767)

H 15,7 cm; ø o. 2,6 cm; ø f. 3,7 cm

Ricomposto da frammenti

Sulla spalla: da un lato, volatile di profilo a destra e, dall'altro, felino di profilo a sinistra; nel campo: motivi vegetali e punti. Sul corpo: teoria di animali composta da un felino rivolto a destra e da una coppia di volatili affrontati; nel campo rosette e puntini. Scena delimitata in alto ed in basso da fascette di diverso spessore; sul bocchello tre linee orizzontali; sul collo motivo a zig-zag; sul ventre, all'attacco col piede triangoli radiali

Necropoli Laghetto: T.10/69

Cronologia: 570-560 a.C.

47) (inv. 21825)

H 16,8 cm; ø o. 3,2 cm; ø f. 3,8 cm

Ricomposto da frammenti ed integrato

Sulla spalla: da un lato, volatile di profilo a destra, dall'altro, felino di profilo a sinistra, nel campo motivi vegetali e punti. Sul corpo: teoria di animali di cui è visibile solo parte di un felino rivolto a destra; nel campo

rosette e puntini. Scena delimitata in alto ed in basso da fascette di diverso spessore, sul bocchello tre linee orizzontali; sul collo motivo a zig-zag; sul ventre, all'attacco col piede interamente verniciato: triangoli radiali

Necropoli Laghetto: T.47/69

Cronologia: 570-560 a.C.

48) (s. n. inv.)

H 16,2 cm; ø o. 2,6 cm; ø f. 3,6 cm

Ricomposto da frammenti ed integrato

Sulla spalla: da un lato, capro pascente a destra e, dall'altro, animale non visibile; al di sotto delle anse, palmipedi; nel campo rosette e punti. Sul corpo: teoria di animali composta da un felino rivolto a destra affrontato ad un capro pascente e da altri animali non più visibili; nel campo rosette e puntini.

Scena delimitata in alto ed in basso da fascette orizzontali, sul bocchello due linee orizzontali; sul collo: motivo a zig-zag; sul ventre, all'attacco col piede interamente verniciato, triangoli radiali.

Necropoli Laghetto: T.102/69

Cronologia: 570- 560 a.C.

49) (inv. 21908)

H 14 cm; ø o. 2,4 cm; ø f. 3,6 cm

Ricomposto da frammenti ed integrato

Sul corpo: teoria di palmipedi incedenti a destra; nel campo rosette e puntini.

Scena delimitata in alto ed in basso da fascette orizzontali, sul bocchello due linee orizzontali; sul collo motivo a zig-zag, sulla spalla linguette radiali e piede interamente verniciato

Necropoli Laghetto: T.102/69

Cronologia: 570-560 a.C.

50) (inv. 21907)

H max 11,5 cm; ø o. 2,6 cm; ø f. 3,6 cm

Parzialmente ricomposto da frammenti ed integrato

Sul corpo: teoria di palmipedi incedenti a destra verso felino rivolto a sinistra; nel campo rosette e puntini. Scena delimitata in alto ed in basso da fascette orizzontali; sulla spalla linguette radiali; piede interamente verniciato

Necropoli Laghetto: T.102/69
Cronologia: 570-560 a.C.

51) (s. n. inv.)

H 12,3 cm; ø o. 2,7 cm; ø f. 2,6 cm
Ricompuesto da frammenti ed integrato

Sul corpo: teoria di animali non leggibile; nel campo rosette e punti; scena delimitata in alto ed in basso da fascette orizzontali.

Sul collo: motivo a zig-zag, sulla spalla linguette radiali

Necropoli Laghetto: T.102/69
Cronologia: 570-560 a.C.

52) (inv. 21909)

H 12,4 cm; ø o. 2,8 cm; ø f. 2,4 cm
Parzialmente ricomposto da frammenti ed integrato

Sul bocchello due linee orizzontali, sulla spalla linguette radiali. Sul corpo: decorazione alternata di fascette orizzontali e altre campite da punti

Necropoli Laghetto: T.102/69
Cronologia: 570-560 a.C.

53) (inv. 21761)

H 10,7 cm; ø o. 2 cm; ø f. 2,4 cm
Parzialmente ricomposto da frammenti

Fasce a vernice bruna di diverso spessore sulla spalla e sul ventre; verniciati in nero il bocchello ed il piede

Necropoli Laghetto: T.9/69
Cronologia 560-550 a.C.

54) (inv. 21832)

H 11,3 cm; ø o. 2,8 cm; ø f. 2,6 cm

Ricomposto da frammenti.

Sul corpo: decorazione alternata di fasce a vernice bruna e altre campite da doppia fila di punti

Necropoli Laghetto: T.64/69
Cronologia: 560-550 a.C.

55) (inv. 25057)

H 11,2 cm; ø o. 2,4 cm; ø f. 2,5 cm
Ricompuesto da frammenti ed integrato

Sul bocchello due linee orizzontali; sulla spalla linguette radiali. Sul corpo: decorazione alternata di fascette orizzontali e altre campite da punti

Necropoli Laghetto: T.1/70
Cronologia: 570-560 a.C.

56) (inv. 25058)

H 11,3 cm; ø o. 2,8 cm; ø f. 2,8 cm
Ricompuesto da frammenti ed integrato

Sul bocchello due linee orizzontali; sulla spalla linguette radiali; sul corpo: decorazione alternata di fascette orizzontali e altre campite da punti

Necropoli Laghetto: T.1/70
Cronologia: 570-560 a.C.

57) (inv. 25059)

H 11,9 cm; ø o. 3 cm; ø f. 3,4 cm
Ricompuesto da frammenti ed integrato

Sul bocchello due linee orizzontali, sulla spalla linguette radiali. Sul corpo: decorazione alternata di fascette orizzontali e altre campite da punti

Necropoli Laghetto: T.1/70
Cronologia: 570-560 a.C.

Pisside

Payne tipo Convex side without handles and with lebes rim

58) (inv. 21724)

H 15 cm; senza coperchio 12,8 cm; ø o. 11,2 cm; ø f. 10 cm

Ricomposta da frammenti ed integrata

Sul coperchio: teoria di animali composta da due leoni, un toro, un cigno ed un palmipede; sul pomello rosetta, nel campo rosette e puntini. Sul corpo: sulla spalla linguette radiali seguita da una doppia fascia campita da punti e motivo con rombi campite da palmette

Necropoli Laghetto: T.3/69
Cronologia: secondo quarto VI sec. a.C.

Payne tipo *convex side cylindrical handles an vertical rim*

59) (inv. 21725)
H 17,4 cm; ø o. 8 cm; ø f. 11 cm
Ricomposta da frammenti ed integrata

Sul corpo: tre volatili ed una pantera
Nel campo rosette e puntini. Sulla spalla linguette radiali e fascia con doppia fila di puntini. Nella parte bassa del corpo, fasce di diverso spessore; sotto il piede cerchi concentrici. Sul coperchio linee concentriche
Pittore di Ampersand
Necropoli Laghetto: T.3/69
Cronologia: secondo quarto VI sec. a.C.

60) (inv. 21715)
H 19,7 cm; ø o. 7,9 cm; ø f. 11,6 cm
Ricomposta da frammenti

Sul corpo: tripla teoria di animali, pantere e sfingi, su tre registri orientati in senso opposto.
Sulla spalla linguette radiali e fascia con doppia fila di puntini. Nella parte bassa del corpo, fasce di diverso spessore. Sul coperchio linee concentriche alternate a fasce capite da punti
Sub-Dodwell

Necropoli Laghetto: T.3/69
Cronologia: secondo quarto VI sec. a.C.

61) (inv. 98971)
H 15,2 cm; ø o. 7,3 cm; ø max. 18,2 cm; ø f. 12,2 cm
Ricomposto da numerosi frammenti e parzialmente integrata

Sul corpo: tra motivi riempitivi, pallini e palmette, teoria di animali costituita da pantere alternate a cervi.
Scena delimitata, in alto, da due fasce campite da puntini ed, in basso, da fasce di diverso spessore. Coperchio decorato da fasce di diverso spessore, alcune delle quali in rosso.

Necropoli Arcioni: T.335
Cronologia: fine primo/secondo quarto VI sec. a.C.

62) (inv. 99103)
H 7,5 cm; ø f. 11 cm
Si conserva parte dell'orlo, del corpo, del fondo e una delle anse

Sul corpo: teoria di animali, di cui resta visibile solo parte di una pantera e di un capro pascente; motivi riempitivi a rosetta

Necropoli Arcioni: T.431
Cronologia: fine primo/secondo quarto VI sec. a.C.

63) (inv. 21725)
H 17,4 cm; ø o. 8 cm; ø f. 11 cm
Ricomposta da frammenti ed integrata; vernice in molti tratti scrostata

Sul corpo: teoria di animali di cui si intravedono un cerbiatto, tre felini e due volatili; nel campo rosette e puntini.
Sulla spalla linguette radiali e fascia con doppia fila di puntini. Nella parte bassa del corpo, fasce di diverso spessore. Sul coperchio fasce concentriche

Necropoli Laghetto: T.60/69
Cronologia: 570-560 a.C.

64) (inv. 21950)
H 15 cm; (senza anse 14,5 cm); ø o. 7,6 cm; ø f. 9,8 cm
Ricomposto da frammenti ed integrato

Sulla spalla: linguette radiali e fascia campita da doppia fila di punti sfalsati;

sul corpo fascia con animali e motivi vegetali e fascia con fiori di loto intrecciati

Necropoli Laghetto: T.166/69
Cronologia: 570-560 a.C.

65) (inv. 25090)

H 17,8 cm; ø o. 3,6 cm; ø f. 4,2 cm
Ricompuesta da frammenti; vernice in gran parte scrostata.

Sul corpo: parte di teoria di animali suddivisi in coppie composte da un felino e un capro pascente affrontati; nel campo rosette e puntini.

Scena delimitata in alto ed in basso da fascette di diverso spessore; sulla spalla tratti radiali e fascia campita da puntini. Coperchio decorato con fasce concentriche di diverso spessore

Necropoli Laghetto: T.16/70
Cronologia: 570-560 a.C.

66) (inv. 25089)

H 17,8 cm; ø o. 3,6 cm; ø f. 4,2 cm
Ricompuesto da frammenti; vernice in gran parte scrostata

Sul corpo: teoria di animali non leggibile; nel campo rosette e puntini.

Scena delimitata in alto ed in basso da fascette di diverso spessore; sulla spalla: tratti radiali e fascia campita da puntini. Coperchio decorato con fasce concentriche di diverso spessore.

Necropoli Laghetto: T.16/70
Cronologia: 570-560 a.C.

67) (inv. 98972)

H 13,6 cm; ø o. 8,2 cm; ø max. 16,3 cm; ø f. 11,4 cm
Ricompuesta da numerosi frammenti e in parte integrata

Sul corpo: decorazione a fiori e boccioli di loto intrecciati, delimitati in alto da due fasce di cui una decorata da linguette verticali e l'altra da puntini, in basso, da fasce di diverso spessore. Sul coperchio: decorazione a fasce di vario spessore

Necropoli Arcioni: T.335

Cronologia: fine primo/secondo quarto VI sec. a.C.

68) (inv. 99132)

H 8,2 cm; ø o. 4,5 cm; ø max. 10,2 cm; ø f. 7,1 cm

Ricompuesto da frammenti, lacunoso di parte del corpo

Sulla spalla: due palmipedi tra motivi riempitivi

Necropoli Arcioni: T.474
Cronologia: 570-560 a.C.

69) (inv. 22080)

H 11,5 cm; ø o. 7,3 cm; ø f. 8,7 cm
Ricompuesto da frammenti e integrato

Sul corpo: catena intrecciata con fiori e boccioli rovesci con corto stelo intrecciato

Necropoli Laghetto: sporadico
Cronologia: 570 -560 a.C.

Kotyle

Payne tipo D

70) (inv. 21713)

H 12,4 cm; ø o. 17,4 cm; ø f. 8,7 cm
Parzialmente ricompuesta da frammenti ed integrata; lacunosa di un'ansa

Sul corpo: due pantere affrontate in posizione araldica e, al centro, stambecco pascente; nel campo puntini e rosette.

Al di sotto dell'orlo: fascia con tremuli verticali; sul ventre, al di sopra dell'attacco del piede interamente verniciato, giro di triangoli disposti a raggiera; sotto il piede cerchi concentrici su fondo risparmiato

Pittore di Taranto 50284

Necropoli Laghetto: T.3/69
Cronologia: 575-560 a.C.

71) (inv. 21726)

H 13,1 cm; ø o. 18,2 cm; ø f. 9,1 cm
Ricompuesta da frammenti

Sul corpo: stambecco rivolto a destra tra due pantere in posizione araldica. Nel campo: puntini e rosette. Al di sotto dell'orlo: fascia con tremuli verticali; sul ventre, al di sopra dell'attacco del piede interamente verniciato: giro di triangoli disposti a raggiera. Sotto il piede cerchi concentrici su fondo risparmiato
Pittore KP 2042

Necropoli Laghetto: T.3/69
Cronologia: 575-560 a.C.

72) (inv. 21727)

H 12,7 cm; ø o. 18,2 cm; ø f. 9,8 cm
Ricompata da frammenti ed integrata; lacunosa di un'ansa

Sul corpo: stambecco pascente rivolto a sinistra tra due pantere in posizione araldica. Nel campo: puntini e rosette. Al di sotto dell'orlo: fascia con tremuli verticali; sul ventre, al di sopra dell'attacco del piede interamente verniciato in nero: giro di triangoli disposti a raggiera. Sotto il piede cerchi concentrici su fondo risparmiato
Pittore KP 2042

Necropoli Laghetto: T.3/69
Cronologia: 575-560 a.C.

73) (inv. 21714)

H 12,3 cm; ø o. 18 cm; ø f. 8,7 cm
Ricompata da frammenti; vernice quasi del tutto scrostata

Sul corpo: stambecco pascente a sinistra tra due pantere in posizione araldica. Nel campo: rosette. Al di sotto dell'orlo: fascia con tremuli verticali; sul ventre, al di sopra dell'attacco del piede interamente verniciato in nero: giro di triangoli disposti a raggiera. Sotto il piede cerchi concentrici su fondo risparmiato

Necropoli Laghetto: T.3/69
Cronologia: 575-560 a.C.

74) (inv. 25122)

H 6,7 cm; ø o. 10 cm; ø f. 4,4 cm
Integro

Sull'orlo tremuli verticali; sul corpo fregio di cani in corsa verso destra; nel campo riempitivi a puntini. La scena è delimitata in alto e in basso da una fascia; sul fondo motivo a raggiera.

Running dog style

Necropoli Laghetto: sporadico
Cronologia: Corinzio Medio

Kotyle miniaturistica

Hayse tipo I

75) (inv. 48468)

H 2,3 cm; ø o. 4,8 cm; ø f. 1,5 cm
Integro

All'altezza delle anse tremuli verticali, sulla vasca decorazione a bande; interno verniciato

Necropoli Arcioni: T.308
Cronologia: secondo quarto VI sec. a.C.

76) (inv. 48469)

H 2,2 cm; ø o. 4,8 cm; ø f. 1,5 cm
Integro

All'altezza delle anse tremuli verticali, sulla vasca decorazione a bande; interno verniciato

Necropoli Arcioni: T.308
Cronologia: secondo quarto VI sec. a.C.

77) (inv. 48470)

H 2,3 cm; ø o. 4,8 cm; ø f. 1,5 cm
Integro

All'altezza delle anse tremuli verticali, sulla vasca decorazione a bande; interno verniciato

Necropoli Arcioni: T.308
Cronologia: secondo quarto VI sec. a.C.

78) (inv. 48472)

H 2,8 cm; ø o. 4,8 cm; ø f. 1,8 cm
Integro

All'altezza delle anse tremuli verticali,
sulla vasca decorazione a bande;
interno verniciato

Necropoli Arcioni: T.308

Cronologia: secondo quarto VI sec. a.C.

79) (inv. 21982)

H 2,8 cm; \emptyset o. 5,5 cm; \emptyset f. 2,4 cm

Integra

All'altezza delle anse tremuli verticali,
sulla vasca decorazione a bande;
interno verniciato

Necropoli Laghetto: T.91/69

Cronologia: secondo/terzo quarto VI
sec. a.C.

Balsamario a forma di leprotto

Ducat gruppo C

80) (inv. 21850)

H 4,2cm; lunghezza 6,6 cm

Integro

Necropoli Laghetto: T.64/69

Cronologia: secondo quarto VI sec. a.C.

Lekythos

Payne tipo C

81) (inv. 1414)

H 21,5 cm; \emptyset o. 4,6 cm; \emptyset f. 5,6 cm

Integrata in gran parte del corpo e del piede

Necropoli Arcioni: T.1/1950

Cronologia: secondo quarto VI sec. a.C.

Anfora

Payne tipo B

82) (inv. 1417)

H 20 cm; \emptyset o. 10 cm; \emptyset max. 14,5 cm; \emptyset f. 7,5
cm

Ricomposta da due frammenti; vernice nera
compatta e piuttosto lucente

Necropoli Arcioni: T.1/1950

Cronologia: Corinzio Tardo I

83) (inv. 1418)

H 31,5 cm; \emptyset o. 14 cm; \emptyset max. 22 cm; \emptyset f.
10,5 cm

Ricomposta da frammenti; vernice nera
compatta e piuttosto lucente

Necropoli Arcioni: T.1/1950

Cronologia: Corinzio Tardo I

CERAMICA ATTICA A FIGURE NERE

Alabastron

84) (inv. 5708)

H 18,8 cm; Ø o. 4,4 cm

Ricomposto da frammenti; superficie ricoperta da ingubbiatura bianca.

Guerrieri in lotta. Guerriero incedente a destra con elmo, scudo con stola nella mano sinistra e spada alla cintola; guerriero scita, barbato, caduto di profilo a destra, retrospiciente, con copricapo orientale bilobato, scudo con stola nella mano destra, e faretra sul fianco destra. Nel campo, tra le figure, iscrizione sovraddipinta verticale "KALOIS".

Pittore di *Emporion*

Necropoli Andriuolo: T.33/55-56

Cronologia: secondo quarto VI sec. a.C.

Lekythos

85) (s. n. inv.)

H 15 cm; Ø o. 3,5 cm; Ø f. 4 cm

Ricomposta da frammenti, priva di parte del bocchello; vernice nera lucente con riflessi metallici.

Sulla spalla: figura nuda in corsa verso destra, con palmetta tra due foglie d'edera; sul corpo: figura nuda di profilo a sinistra, con stola sul braccio sinistro e braccio destro teso all'indietro, tra due figure ammantate stanti

Tipo Black Bodied 1116

Gruppo del Pittore del Vaticano G52

Necropoli Arcioni: T.123

Cronologia: 530-520 a.C.

86) (inv. 98958)

H 16,2 cm; Ø o. 3,2 cm; Ø max. 9,8 cm; Ø f. 4,3 cm

Ricomposta da frammenti; vernice nera lucente e sovraddipinture in rosso amaranto e in bianco

Sul corpo: due figure maschili nude, affrontate in lotta fra di loro, tra due personaggi maschili, ammantati stanti, rivolti a destra e con lancia nella mano sinistra; una figura maschile barbata con lancia in corsa a sinistra, seguita da una figura maschile ammantata, stante a sinistra con lancia. Nel campo bende sospese. Sulla spalla boccioli di loto intrecciati.

Tipo Shoulder Lekythos 1113

Gruppo del Pittore del Vaticano G52

Necropoli Arcioni: T.330

Cronologia: 530-520 a.C.

87) (inv. 99039)

H 12,1 cm; Ø o. 2,5 cm; Ø max. 6 cm; Ø f. 3,3 cm

Integra, leggermente scheggiata sul piede; sovraddipinture in rosso e bianco

Al centro due personaggi maschili stanti, nudi, con copricapo rosso, incedenti verso destra con un drappo sul braccio sinistro piegato; uno dei due reca nella mano destra tesa verso il basso un bastone. Ai lati due personaggi maschili stanti ammantati di rosso con copricapo rosso, incedenti verso destra, che portano sul braccio sinistro un drappo bianco. Sulla spalla: al centro un giovane nudo in corsa verso destra con copricapo rosso, ai lati due figure maschili ammantate stanti con abito e copricapo rosso

Tipo Black Bodied 1117

Gruppo del Pittore del Vaticano G52

Necropoli Arcioni: T.378
Cronologia: 530-520 a.C.

88) (inv. 99212)
H 13,8 cm; ø o. 2,7 cm; ø max. 6,8 cm
Ricomposta da frammenti, lacune sul corpo;
vernice nera lucente e sovraddipinture in
rosso amaranto e in bianco

Al centro uomo nudo in corsa verso
destra tra due personaggi maschili
ammantati stanti. Sulla spalla palmetta
tra due foglie d'edera.

Gruppo del Pittore del Vaticano G52

Necropoli Arcioni: T.555
Cronologia: 530-520 a.C.

89) (inv. 21807)
H 16,3 cm; ø o. 3,5 cm; ø f. 6,8 cm
Integra; vernice nera lucente e sovraddipinture
in rosso amaranto e in bianco

Figura maschile nuda, barbata,
danzante verso ds, tra due figure
maschili barbate, ammantate e stanti.
Scena delimitata, in alto, da fascia con
linee radiali

Black Deianira, Elongated body 1099
Gruppo del Pittore del Vaticano G52

Necropoli Laghetto: T.25/69
Cronologia: 530-520 a.C.

90) (inv. 48484)
H 14,5 cm; ø o. 7 cm; ø f. 7,5 cm
Ricomposta da frammenti; vernice nera con
sovraddipinture in rosso

Cavaliere nudo, armato di lancia tra
due personaggi maschili nudi con
lancia; ai due lati figure ammantate che
brandiscono lance. Sulla spalla, a
sinistra un leone di profilo rivolto a al
centro con la bocca aperta ed una
zampa anteriore sollevata; a destra una
cerva di profilo rivolta al centro.

Tipo Black Bodied 1116
Classe del Leoncino

Necropoli Arcioni: T.496

Cronologia: 525-500 a.C.

91) (inv. 99243)
H 9,3 cm; ø max. 5 cm; ø f. 3,3 cm
Integra; sovraddipinture in rosso amaranto

Sul corpo tra rami di mirto satiro che
insegue una menade; a destra una
donna stante dietro un cavallo. Sulla
spalla un cane che segue una lepre in
corsa verso destra.

Tipo Black Bodied 1118
Gruppo del Cane e della Lepre

Necropoli Arcioni: T.576
Cronologia: 525-500 a.C.

92) (inv. 6356)
H 32,7 cm; ø o. 7,5 cm
Ricomposta da frammenti ed in gran parte
abrasa

Dioniso sdraiato su *kline* tra due
coppie di satiri e menadi; a sinistra
menade incedente verso sinistra e
satiro stante di profilo nell'atto di
suonare il doppio flauto; a destra
menade retrospiciente incedente a
destra e satiro retrospiciente incedente
a sinistra. Nel campo: tralci di vite con
foglie d'edera. Sulla spalla tratti radiali,
alla base del collo, e giro di cinque
palmette ad orientamento alterno
intervallate da punti. Sul corpo,
all'attacco con la spalla fascia con
doppia fila di punti sfalsati

Pittore di Gela

Necropoli Laghetto: T.48/56
Cronologia: Fine VI-inizi V sec. a.C.

93) (inv. 5617)
H 30 cm; ø o. 6,8 cm; ø f. 7,7 cm
Ricomposta da frammenti ed integrata; corpo
ingubbiato di bianco

Dioniso incedente a destra e
retrospiciente, con corno potorio, tra
due menadi incedenti ds, entrambe con
il volto rivolto verso il dio. Nel campo,
tralci di viti. Sulla spalla tratti radiali,

alla base del collo e giro di cinque palmette ad orientamento alterno alternate a punti

Pittore di Edimburgo

Necropoli Andriuolo: T.3/55

Cronologia: 500 a.C.

94) (inv. 99054)

H 16 cm; ø o. 4,2 cm; ø max. 7,3 cm; ø f. 4,3 cm

Ricomposta da frammenti, particolari dipinti in rosso amaranto e in bianco.

Menade danzante incedente a destra e retrospiciente, fra due satiri danzanti affrontati. Sulla spalla gallo tra due foglie d'edera.

Tipo Black Bodied 1116

Gruppo del Gallo

Necropoli Arcioni: T.390

Cronologia: 510-490 a.C.

95) (inv. 21897)

H 20,5 cm; ø o. 5 cm, ø f. 5,8 cm

Ricomposta da frammenti.; lacunosa dell'ansa

Tra Menadi incedenti verso l'esterno della scena (una retrospiciente a sinistra e due a destra poco leggibili), Dioniso stante di profilo a ds con corona

Tipo Black Bodied 1118

Classe di Atene 581

Necropoli Laghetto: T.94/69

Cronologia: 500-490 a.C.

96) (inv. 21912)

H 16,7 cm; ø f. 5,5 cm

Ricomposta da frammenti ed integrata

Tra due figure maschili barbate, ammantate, sedute su dypros, con lancia nella mano destra, cavaliere con costume e copricapo orientali e lancia nella mano destra. Sulla spalla: tratti radiali alla base del collo e giro di boccioli di loto intrecciati

Tipo Black Bodied 1118

Classe di Atene 581

Necropoli Laghetto: T.103/69

Cronologia: 500-490 a.C.

97) (inv. 21917)

H max 15,5 cm; ø f. 5,7 cm

Lacunosa del bocchello

Due coppie di figure femminili ammantate sedute di profilo su *diphros* rivolte verso il centro della scena; le due centrali stanno affrontate nell'atto di filare. Nel campo: tralci vegetali Sulla spalla: brevi tratti radiali alla base del collo e giro di boccioli di loto intrecciati

Tipo Black Bodied 1118

Classe di Atene 581

Necropoli Laghetto: T.108/69

Cronologia: 500-490 a.C.

98) (inv. 21927)

H 19 cm; ø o. 5,2 cm; ø f. 5 cm

Ricomposta da frammenti ed integrata

Tra due figure ammantate stanti di profilo rivolte verso il centro della scena, duello tra guerrieri armati di elmo, scudo e lancia, di cui quello a sinistra incalza quello a destra che è soccombente

Sulla spalla: linguette radiali alla base del collo e giro di fiori di loto intrecciati

Tipo Black Bodied 1118

Classe di Atene 581

Necropoli Laghetto: T.128/69

Cronologia: 500-490 a.C.

99) (inv. 5926)

H 8,5 cm; ø o. 1,6 cm; ø f. 7,8 cm

Integra

Eracle in lotta con il toro, tra due figure femminili panneggiate, sedute. Eracle di profilo a destra in ginocchio con il

corpo proteso ad afferrare tra le braccia il dorso del toro; toro di profilo a sinistra con il capo chinato e le zampe anteriori piegate. Nel campo: faretra, *leontè* e tralci di vite. Sulla spalla, palmette oblique; scena delimitata in alto da fascia con meandro

Tipo Black Bodied 1118
Classe di Atene 581

Necropoli Andriuolo: T.231/55
Cronologia: 500-490 a.C.

100) (inv. 5940)
H 17,6 cm; Ø o. 4 cm; Ø f. 5,2 cm
Ricomposta da frammenti

Atena di profilo a ds nell'atto di salire su quadriga, preceduta da satiro barbato che suona la lira; in primo piano, davanti alla quadriga, figura femminile panneggiata, restrospiciente stante a destra. Nel campo: tralci di vite. Sulla spalla: tratti radiali e boccioli di loto intrecciati; scena delimitata, in alto, da fascia con tralcio d'edera

Tipo Black Bodied 1118
Classe di Atene 581

Necropoli Andriuolo: T.5/57
Cronologia: 500-490 a.C.

101) (inv. 5941)
H 22 cm; Ø o. 5 cm; Ø f. 6,8 cm
Integra

Eracle in lotta contro il leone nemeo. Eracle inginocchiato e chinato verso destra nell'atto di afferrare il dorso del leone; Atena, incedente a destra nell'atto di domare i serpenti che delimitano la scena. Sulla spalla: tratti radiali e boccioli di loto intrecciati; scena delimitata in alto da fascia con doppia fila di punti sfalsati

Tipo Black Bodied 1118
Classe di Atene 581

Necropoli Andriuolo: T.5/57
Cronologia: 500-490 a.C.

102) (inv. 5731)

H 17 cm
Ricomposta da frammenti ed integrata
Tra due cavalli affiancati a figure maschili nude, Atena su biga, di profilo a ds, con elmo e lancia, seguita da figura maschile nuda. Nel campo: tralci di vite. Sulla spalla: palmette oblique; scena delimitata, in alto da fascia decorata con meandro continuo

Tipo Black Bodied 1118
Classe di Atene 581

Necropoli Andriuolo: T.58/55
Cronologia: 500-490 a.C.

103) (inv. 5867)
H 20,9 cm; Ø o. 5,2 cm; Ø f. 5,8 cm
Ricomposta da frammenti ed integrata

Alternate a due opliti stanti a sinistra con elmo, scudo e lancia, due figure maschili ammantate; la prima a sinistra, di profilo a ds, retrospiciente, con lancia nella mano sinistra; la seconda di profilo a sinistra con lancia nella mano destra. Sulla spalla: tratti radiali, alla base del collo, e boccioli di loto intrecciati.

Tipo Black Bodied 1118
Classe di Atene 581

Necropoli Andriuolo: T.151/55
Cronologia: 500-490 a.C.

104) (inv. 21905)
H 13,5 cm; Ø o. 3,5 cm, Ø f. 4,1 cm
Ricomposta da frammenti ed integrata

Thiasos dionisiaco composto da due menadi e due sileni alternati danzanti. Sulla spalla: tratti radiali; scena delimitata in alto da doppia fila di punti sfalsati

Tipo Black Bodied 1117
Gruppo del Pittore di *Haimon*

Necropoli Laghetto: T.101/69
Cronologia: 480 a.C.

105) (inv. 21747)

H max 14,3 cm, Ø f. 5,2 cm
Lacunosa del bocchello e dell'ansa

Thiasos dionisiaco: tra due satiri danzanti, coppia di figure ammantate, incedenti a destra e retrospicienti; nel campo: tralci di vite

Sulla spalla: linguette radiali; scena delimitata in alto da doppia fila di punti sfalsati

Tipo Black Bodied 1116

Gruppo del Pittore di *Haimon*

Necropoli Laghetto: T.6/69

Cronologia: 480 a.C.

106) (inv. 21747)

H max 8,6 cm; Ø f. 2 cm
Lacunosa del bocchello e dell'ansa

Dioniso stante a destra restropiciente, tra due menadi affrontate con tralci tra le mani. Sulla spalla: linguette radiali

Tipo Black Bodied 1116

Gruppo del Pittore di *Haimon*

Necropoli Laghetto: T.6/69

Cronologia: 480 a.C.

107) (inv. 21771)

H 14,9 cm; Ø o. 3,6 cm; Ø f. 3,8 cm

Tra due sileni danzanti, Dioniso seduto su *dyphros* con corno pоторio nella sinistra

Tipo Black Bodied 1116

Gruppo del Pittore di *Haimon*

Necropoli Laghetto: T.10/69

Cronologia: 480 a.C.

108) (inv. 5859)

H 19,5 cm; Ø o. 4,5 cm; Ø f. 5,5 cm
Ricomposta da frammenti

Tra due menadi restropicienti e incedenti verso l'esterno della scena, Dioniso semisdraiato su *kline* affrontato a donna panneggiata seduta

di fronte a lui; nel campo: tralci di vite. Sulla spalla: linee radiali; scena delimitata in alto da fascia con doppia fila di punti sfalsati

Tipo Black Bodied 1116

Gruppo del Pittore di *Haimon*

Necropoli Andriuolo: T.145/55-56

Cronologia: 480 a.C.

109) (inv. 21905)

H 18,8 cm; Ø o. 4,8 cm, Ø f. 5,4 cm
Ricomposta da frammenti

Dioniso su di un asino, tra due menadi danzanti e retrospicienti

Sulla spalla: tratti radiali; scena delimitata in alto da doppia fila di punti sfalsati.

Tipo Black Bodied 1119

Gruppo del Pittore di *Haimon*

Necropoli Arcioni: T.9

Cronologia: 480 a.C.

110) (inv. 99124)

Ø o. 4,9 cm; Ø max. 8 cm
Lacunosa

Menade su asino, incedente a destra, tra due satiri barbati, entrambi rivolti a destra; il satiro di sinistra regge nella mano un corno pоторio, quello di destra è retrospiciente. Nel campo tralci di vite.

Sulla spalla boccioli di loto intrecciati. Scena delimitata in alto da una fascia decorata da due file di puntini.

Tipo Black Bodied 1119

Gruppo del Pittore di *Haimon*

Necropoli Arcioni: T.465

Cronologia: 480 a.C.

111) (inv. 21872)

H 14,1 cm; Ø o. 3,3 cm; Ø f. 3,6 cm
Ricomposta da frammenti

Eracle in lotta col toro. Eracle di profilo a ds con il corpo proteso ad afferrare il dorso del toro; toro di profilo a sn con

il capo chinato. Nel campo: faretra e *leontè*

Sulla spalla: linguette radiali; scena delimitata in alto da doppia fila di punti sfalsati

Tipo Black Bodied 1116-1119

Gruppo del Pittore di *Haimon*

Necropoli Laghetto: T.76/69

Cronologia: 480 a.C.

112) (s. n. inv.)

H 13,8 cm; Ø f. 4 cm

Lacunosa

Eracle in lotta con il leone nemeo. Eracle proteso in avanti afferra con le braccia il leone, tenendogli ferma la testa contro il petto, mentre l'animale cerca di svincolarsi con le zampe; nel campo sono sospese le vesti e le armi. Sulla spalla linee a raggiera, scena delimitata in alto da una fascia decorata con puntini

Tipo Black Bodied 1118

Gruppo del Pittore di *Haimon*

Necropoli Arcioni: T.93

Cronologia: 480 a.C.

113) (inv. 5908)

H 17,7 cm

Eracle in lotta con il leone nemeo. Eracle nudo, inginocchiato di profilo e proteso ad afferrare tra le braccia il dorso del leone, di profilo a sinistra. Nel campo in alto: faretra, la *leontè* ed i tralci di vite

Sulla spalla linee radiali; scena delimitata, in alto, da fascia con due file di punti sfalsati

Tipo Black Bodied 1119

Gruppo del Pittore di *Haimon*

Necropoli Andriuolo: T.209/55

Cronologia: 480 a.C.

114) (inv. 5826)

H 14,5 cm; Ø o. 4,6 cm; Ø f. 5,2 cm

Ricomposta da frammenti e integrata

Lotta di Eracle e Tritone. Eracle a cavalcioni sul dorso dell'avversario, lo stringe con le gambe, mentre gli piega la testa e gli afferra la mano sinistra. A sinistra Nereide, con chitone ed himation, retrospiciente in fuga, mentre regge in ciascuna mano un pesce. Sulla spalla linee radiali e boccioli di loto

Tipo Black Bodied 1119

Necropoli Arcioni: sporadico 1950.

Cronologia: 480 a.C.

115) (inv. 5826)

H 18,8 cm; Ø o. 4,6 cm; Ø f. 5,2 cm

Ricomposta da frammenti

Lotta di Eracle ed Apollo per il tripode. A sinistra, figura femminile ammantata stante, di profilo a destra; Apollo, incedente a destra con tripode sollevato tra le mani; Eracle con *leontè*, retrospiciente incedente a destra, con clava nella mano sinistra; Atena, di profilo a sinistra, con doppia lancia nella mano sinistra. Sulla spalla linee radiali; scena delimitata in alto da fascia con doppia fila di punti sfalsati

Tipo Black Bodied 1119

Gruppo del Pittore di *Haimon*

Necropoli Andriuolo: T.112/55

Cronologia: 480 a.C.

116) (inv. 21922)

H 17,5 cm; Ø o. 4 cm; Ø f. 4,8 cm

Ricomposta da frammenti; lacunosa nel corpo

Figura ammantata a cavallo incedente a destra tra due guerrieri con elmo, scudo e lancia, in corsa e retrospicienti; nel campo: tralci vegetali

Sulla spalla tratti radiali; scena delimitata in alto da doppia file di punti sfalsati

Tipo Black Bodied 1116

Gruppo del Pittore di *Haimon*

Necropoli Laghetto: T.119/69
Cronologia: 480 a.C.

117) (inv. 21873)

H 11,1 cm; Ø o. 2,8 cm; Ø f. 3,1 cm
Parzialmente ricomposta da frammenti

Tra due figure maschili nude con lancia e mantello sul braccio, incedenti verso l'esterno della scena, duello tra due guerrieri che indossano elmo, scudo, lancia e *chitonisco*. Quello di sinistra incalza quello di ds che è soccombente
Sulla spalla, tratti radiali

Tipo Black Bodied 1116

Gruppo del Pittore di *Haimon*

Necropoli Laghetto: T.76/69
Cronologia: 480 a.C.

118) (inv. 21905)

H 15 cm; Ø o. 3,4 cm, Ø f. 4,9 cm
Ricomposta da frammenti

Cavaliere con elmo ad alto lophos, mantello e lancia, con cane accanto, tra due figure sedute su *diphros*; a sinistra una figura femminile panneggiata, a destra una figura maschile barbata e ammantata; nel campo tralci di vite.
Sulla spalla linguette radiali; scena delimitata in alto da fascia con meandro continuo

Tipo Black Bodied 1116

Gruppo del Pittore di *Haimon*

Necropoli Arcioni: T.9
Cronologia: 480 a.C.

119) (inv. 21791)

H 18,9 cm; Ø o. 4,7 cm; Ø f. 5,2 cm

Auriga nell'atto di salire su quadriga preceduta da sileno incedente a destra e retrospiciente; dietro i cavalli, in secondo piano, figura maschile barbata, ammantata, di profilo a destra; nel campo tralci di vite.

Sulla spalla linee radiali; scena delimitata in alto da fascia con doppia fila di punti sfalsati

Tipo Black Bodied 1116

Gruppo del Pittore di *Haimon*

Necropoli Laghetto: T.19/69
Cronologia: 480 a.C.

120) (inv. 99015)

H 11,3 cm; Ø max. 5,3 cm; Ø f. 3,9 cm
Ricomposta da frammenti, priva di parte del corpo e della parte superiore

Auriga che sale su quadriga, di profilo a destra, dietro ai cavalli, due figure femminili di cui una con la lira tra le mani. La quadriga è preceduta da una figura ammantata, seduta su *diphros*, di profilo a sinistra.

Sulla spalla linee a raggiera; scena delimitata in alto da una fascia decorata da due file di puntini

Tipo Black Bodied 1119

Gruppo del Pittore di *Haimon*

Necropoli Arcioni: T.362
Cronologia: 480 a.C.

121) (inv. 21832)

H 0,176 cm; Ø o. 0,039 cm; Ø f. 0,043 cm;
Lacunosa

Auriga su quadriga in corsa a destra
Sulla spalla linguette radiali; scena delimitata in alto da doppia fila di punti sfalsati

Tipo Black Bodied 1119

Gruppo del Pittore di *Haimon*

Necropoli Laghetto: T.61/69
Cronologia: 480 a.C.

122) (inv. 25108)

H 16,5 cm; Ø o. 3,4 cm; Ø f. 4,7 cm
Ricomposta da frammenti

Su fondo ingubbiato di bianco: due figure femminili panneggiate su biga di profilo a destra e, sullo sfondo, dietro

ai cavalli, figura ammantata di profilo a sinistra. Davanti alla biga figura panneggiata seduta su *dyphros*. Nel campo tralci di vite.

Sulla spalla tratti radiali, alla base del collo, e giro di fiori di loto; scena delimitata in alto da fascia decorata da palmette oblique.

Tipo Black Bodied 1119

Gruppo del Pittore di *Haimon*

Necropoli Laghetto: T.22/70

Cronologia: 480 a.C.

123) (inv. 98939)

H 19,4 cm; Ø o. 3,7 cm; Ø max. 5,3 cm; Ø f. 4,7 cm

Integra con qualche abrasione.

Auriga su biga in corsa verso destra; dietro i cavalli un guerriero con elmo ad alto *lophos*, scudo e lancia. I cavalli sono decorati da bordature di parata e stanno per doppiare il traguardo posto in basso.

Sulla spalla linee a raggiera; la scena è delimitata in alto da una fascia decorata da due file di puntini.

I particolari delle vesti e dei finimenti dei cavalli sono sovraddipinti in bianco; altri particolari sono in rosso amaranto

Tipo Chimmey mouth

Gruppo del Pittore di *Haimon*

Necropoli Arcioni: T.324

Cronologia: 480 a.C.

124) (inv. 21772)

H 8,7 cm

Tra coppia di Nereidi panneggiate in fuga verso direzioni opposte, Peleo, con corto chitone è proteso in avanti nell'atto di afferrare alla vita Teti. Sulla spalla linguette radiali; scena delimitata in alto da fascia con meandro

Tipo Black Bodied 1116

Gruppo del Pittore di *Haimon*

Necropoli Laghetto: T.10/69

Cronologia: 480 a.C.

125) (inv. 5939)

H 23 cm; Ø o. 5,1 cm; Ø f. 6,1 cm

Ricomposta da frammenti

Tra coppia di figure femminili (Nereidi) ammantate incedenti verso l'esterno della scena e retrospicienti, figura maschile (Peleo) nuda piegata in avanti nell'atto di afferrare per la vita una donna (Teti) ammantata incedente a ds retrospiciente. Nel campo: tralci di vite.

Sulla spalla: tratti radiali e palmette ad orientamento alterno; scena delimitata, in alto, da fascia con meandro continuo

Maniera del Pittore di *Haimon*

126) (inv. 5878)

H 15,8 cm

Ricomposta da frammenti

Lotta tra Atena e guerrieri. Guerriero retrospiciente in corsa a sinistra, con elmo e scudo nella mano sinistra e lancia destra; Atena in corsa a ds, con lancia nella mano destra e braccio sinistra proteso; guerriero inginocchiato a destra e restrospiciente, con elmo e scudo nella mano ds e lancia nella sinistra; guerriero incedente a sinistra con elmo, scudo nella mano ds e lancia sinistra. Nel campo, in alto, tra le figure, pseudo iscrizioni. Sulla spalla linee radiali; scena delimitata in alto da fascia con doppia fila di punti sfalsati

Tipo Black Bodied 1119

Gruppo del Pittore di *Haimon*

Necropoli Andriuolo: T.168/55

Cronologia: 480 a.C.

127) (inv. 5726)

H 18,5 cm; Ø o. 3,8 cm

Ricomposta da frammenti

Uomo barbato, ammantato, di profilo a destra, nell'atto di domare con redini

nella mano sinistra e due bastoni nella ds un cavallo chinato verso sinistra. Nel campo: tralci di vite. Sulla spalla: linee radiali; scena delimitata in alto da fascia con doppia fila di punti sfalsati.

Tipo Black Bodied 1119

Gruppo del Pittore di *Haimon*

Necropoli Andriuolo: T.152/55

Cronologia: 480 a.C.

128) (inv. 21921)

H 16,8 cm; Ø o. 4,1 cm; Ø f. 4,7 cm

Ricomposta da frammenti

Tra due coppie di figure panneggiate affrontate, personaggio ammantato (flautista?) stante di profilo a sinistra. Nel campo tralci vegetali. Sul bocchello reticolo; sul collo linguette verticali; sulla spalla tratti radiali alla base del collo e giro di boccioli di loto intrecciati; scena delimitata in alto da doppia fila di punti sfalsati

Tipo Black Bodied 1116

Gruppo del Pittore di *Haimon*

Necropoli Laghetto: T.119/69

Cronologia: 480 a.C.

129) (inv. 5829)

H 16,8 cm; Ø o. 3,5 cm; Ø f. 4 cm

Ricomposta da frammenti

Quattro figure femminili panneggiate, affrontate a coppie; quelle esterne sollevano con le mani i lembi delle vesti. Sulla spalla linee radiali; scena delimitata in alto da fascia con tre file di punti sfalsati

Tipo Chimney mouth

Maniera del Pittore di *Haimon*

Necropoli Andriuolo: T.116/55

Cronologia: 480 a.C.

130) (inv. 5871)

H 16,4 cm

Integra

Figura panneggiata con lira, seduta di profilo a ds su *diphros*, tra due figure panneggiate, anch'esse sedute su *diphros*. Sulla spalla linee radiali; scena delimitata in alto da fascia con doppia fila di punti sfalsati

Maniera del Pittore di *Haimon*

Necropoli Andriuolo: T.153/55

Cronologia: 480 a.C.

Con palmette

131) (inv. 21770)

H 15 cm, Ø o. 3,8 cm; Ø f. 4,3 cm

Sul collo linguette radiali a vernice nera; sul corpo doppie palmette sovrapposte

Tipo Black Bodied 1118

Classe di Atene 581

Necropoli Laghetto: T.10/69

Cronologia: 500-490 a.C.

132) (inv. 21769)

H 14,5 cm; Ø o. 3,7 cm; Ø f. 3,9 cm

Sulla spalla tratti radiali; sul corpo palmette

Tipo Black Bodied 1118

Classe di Atene 581

Necropoli Laghetto: T.10/69

Cronologia: 500-490 a.C.

133) (inv. 98915)

H 11 cm; Ø o. 2,8 cm; Ø max 4,3 cm Ø f. 3,2 cm Ricomposta da frammenti e priva di parte del bocchello

Sulla spalla decorazione a linguette verticali preceduta da una linea di puntini; sul corpo palmette poggianti su una fila di cerchi, intervallate da elementi verticali

Tipo Black Bodied 1118

Pittore della Megera

Necropoli Arcioni: T.301

Cronologia: secondo quarto V sec. a.C.

134) (inv. 98987)

H 11 cm; Ø f. 3 cm

Lacunosa

Sulla spalla due file di tratti verticali, sul corpo palmette poggianti su circo letti

Tipo Black Bodied 1118

Pittore della Megera

Necropoli Arcioni: T.345

Cronologia: secondo quarto V sec. a.C.

135) (inv. 99065)

H 10 cm; Ø o. 4,6 cm; Ø f. 3,8 cm

Sulla spalla doppia fila di linguette verticali; sul corpo palmette verticali su volute circolari distanziate da bastoncelli verticali

Tipo Black Bodied 1118

Pittore della Megera

Necropoli Arcioni: T.395

Cronologia: secondo quarto V sec. a.C.

136) (inv. 99066)

H 11,5 cm; Ø max. 4,6 cm; Ø f. 4 cm

Ricomposta da frammenti, lacunosa del bocchello

Sulla spalla doppia fila di linguette verticali; sul corpo palmette verticali su volute circolari distanziate da bastoncelli verticali

Tipo Black Bodied 1118

Pittore della Megera

Necropoli Arcioni: T.395

Cronologia: secondo quarto V sec. a.C.

137) (inv. 21818)

H 16 cm; Ø o. 3,7 cm; Ø f. 4,5 cm

Integra

Sulla spalla: giro di 5 palmette ad orientamento alterno

Pittore di *Athena Bowdoin*

Necropoli Laghetto: T.40/69

Cronologia: 480 a.C.

138) (inv. 5798)

H 11,8 cm

Lacunosa del bocchello e di parte della spalla e dell'ansa

Interamente verniciata in nero ad eccezione della spalla.

Pittore di *Athena Bowdoin*

Necropoli Laghetto: T.84/69

Cronologia: 480 a.C.

Hydria

139) (s. n. inv.)

H 34,6 cm

Ricomposta da frammenti, lacunosa del bocchello

Efebo con mantello a cavallo, rivolto verso destra tra due efebi stanti. Sulla spalla linee a raggiera e boccioli di loto intrecciati; all'attacco con il piede raggi

Cerchia del Pittore di Lydos

Necropoli Arcioni: T.1/1950 Arcioni.

Cronologia: 560-540 a.C.

Kylix

140) (inv. 98956)

H 13,4 cm; Ø o. 22,1 cm; Ø max. 28,6 cm; Ø f. 9,4 cm

Ricomposta da frammenti e parzialmente integrata

Cigni ad ali spiegate verso sinistra alternati a cervi pascenti in posizione araldica; cigno ad ali spiegate rivolto a destra, affrontato ad una figura maschile ammantata, stante, rivolta a sinistra

Tipo Band Cup 389

Officina dei Piccoli maestri

Necropoli Arcioni: T.330

Cronologia: 550-525. a.C.

141) (inv. 21937)

H 10,6 cm; Ø o. 17 cm; Ø f. 7,4 cm

Ricomposta da fr. ed integrata.

Cavaliere in corsa verso destra, tra due figure maschili ammantate stanti; figura maschile ammantata stante di profilo a destra. Ai lati delle anse: palmette tra girali

Tipo Band Cup 389

Officina dei Piccoli maestri

Necropoli Arcioni: T.330

Cronologia: 550-525 a.C.

CERAMICA ATTICA A FIGURE ROSSE

Lekythos

142) (inv. 5717)

H 14,3 cm; Ø o. 3,6 cm

Ricomposta da frammenti ed integrata

Atena incedente a ds, con braccio sn coperto dall'egida proteso e lancia nella mano ds tenuta orizzontalmente all'altezza del fianco. Sulla spalla palmette con orientamento alterno; scena delimitata in alto da fascia con meandro continuo

Tipo Black Bodied 1118

Pittore di Berlino

Necropoli Andriuolo: T.40/55

Cronologia: 490-470 a.C.

143) (inv. 5679)

H 25,6 cm; Ø o. 4,9 cm; Ø f. 5,8 cm

Ricomposta da fr. ed integrata; sup. a tratti scrostata

Nike in volo a ds verso altare, con patera nella mano ds e mano sn protesa. Sulla spalla giro di palmette. Scena delimitata in alto e in basso da fascia con meandro continuo

Tipo Black Bodied 1118

Pittore di *Bowdoin*

Necropoli Andriuolo: T.74/55

Cronologia: secondo quarto V sec. a.C.

144) (inv. 5707)

H 20 cm; Ø o. 4,5 cm; Ø f. 5,3 cm

Ricomposta nella spalla e nel collo

Davanti ad altare, *Nike* coronata stante a sn con chitone, mantello, nell'atto di libare con *patera* nella mano sn e *oinochoe* nella ds. Alle sue spalle: *thymiaterion*. Sulla spalla: tratti radiali a vernice nera e giro di palmette ad orientamento alterno; scena

delimitata, in alto, da fascia con meandri alternati a quadrati con croce inscritta

Tipo Black Bodied 1119

Pittore di *Aischines*

Necropoli Andriuolo: T.33/55

Cronologia: secondo quarto V sec. a.C.

145) (inv. 99017)

H 12,4 cm; Ø o. 2,6 cm; Ø f. 3,2 cm

Integra

Personaggio femminile alato, rivolto di profilo verso destra, con il braccio destro teso in avanti nella cui mano regge una *patera* al di sopra di un piccolo altare

Tipo Black Bodied 1118-1119

Pittore della *Sereiniske*

Necropoli Arcioni: T.364

Cronologia: secondo quarto V sec. a.C.

146) (inv. 99020)

H 9,5 cm; Ø o. 2,6 cm; Ø f. 3,1 cm

Integra

Figura femminile alata, con copricapo, di profilo a destra, con le braccia tese in avanti, incedente verso una colonna

Tipo Black Bodied 1118-1119

Pittore della *Sereiniske*

Necropoli Arcioni: T.365

Cronologia: secondo quarto V sec. a.C.

147) (inv. 99083)

H 21 cm; Ø o. 4,1 cm; Ø max. 7,4 cm; Ø f. 5,3 cm

Ricomposta da due frammenti

Erote in volo con rami nelle mani protese in avanti. Scena delimitata in

basso da una coppia di linee
sovraddipinte in rosso

Tipo Black Bodied 1118-1119
Pittore della *Sereiniske*

Necropoli Arcioni: T.409
Cronologia: secondo quarto V sec. a.C

148) (inv. 99181)
H 13,5 cm; Øo. 3,1 cm; Ø max. 5,1 cm; Ø f. 3,6
cm
Ricompsta da frammenti, lacunosa

Nike in volo; sulla spalla raggi

Tipo Black Bodied 1118-1119
Pittore della *Sereiniske*

Necropoli Arcioni: T.531
Cronologia: secondo quarto V sec. a.C.

149) (inv. 21782)
H 9 cm; Ø f. ,32 cm
Lacunosa

Nike panneggiata in volo a destra con
benda sul capo e patera nella mano
destra verso un'arula con capitello
ionico

Sulla spalla linee a raggiera; la scena
delimitata in alto da fascia con doppia
fila di punti sfalsati con due file di
piccole foglie di edera contrapposte

Tipo Black Bodied 1119
Pittore della *Sereiniske*

Necropoli Laghetto: T.16/69
Cronologia: secondo quarto V sec. a.C.

Oinochoe

150) (inv. 48481)
H 15 cm; cm; Ø f. 4,8 cm
Lacunosa

Donna stante rivolta a destra accanto
ad un *diphros*, con le braccia protese in
avanti nell'atto di compiere una
libagione; ai suoi piedi un canestro

Pittore di *Bowdoin*
Necropoli Arcioni: T.461

Cronologia: secondo quarto V sec. a.C.

151) (inv. 48481)
H 15 cm; Ø f. 4,8 cm
Ricompsta da frammenti.

Nike in volo verso un'altare, con tenia
intorno al capo e benda tra le mani

Pittore di *Bowdoin*

Necropoli Arcioni: T.624
Cronologia: secondo quarto V sec. a.C

CERAMICA ATTICA A VERNICE NERA

Lekythos

Tipo Black Deianira

152) (inv. 99135)

H 15,2 cm; Ø o. 3,9 cm; Ø max. 8,6 cm; Ø f. 6 cm

Ricomposta da frammenti, lacunosa

Coppia di fasce sovraddipinte in rosso tra spalla e corpo.

Necropoli Arcioni: T.478

Cronologia: secondo quarto V sec. a.C

153) (inv. 21716)

H 25,6 cm; Ø o. 4,6 cm; Ø f. 8,4 cm

Integra

Necropoli Laghetto: T.3/69

Cronologia: secondo quarto V sec. a.C

Tipo Black Body (1116-1117)

154) (s. n. inv.)

H 7,6 cm; Ø o. 2 cm; Ø f. 2,2 cm

Integra

Necropoli Arcioni: T.123

Cronologia: ultimo quarto VI-primo quarto V sec. a.C.

155) (inv. 98988)

H 8 cm; Ø o. 2,3 cm; Ø f. 2,8 cm

Ricomposta da frammenti

Sulla spalla due serie di tratti verticali

Necropoli Arcioni: T.345

Cronologia: ultimo quarto VI-primo quarto V sec. a.C.

156) (inv. 99089)

H 11,6 cm; Ø o. 2,7 cm; Ø max. 5,9 cm; Ø f. 3,4

Ricomposta da frammenti, lacunosa

Sulla spalla decorazioni a boccioli di loto intrecciati

Necropoli Arcioni: T.415

Cronologia: ultimo quarto VI-primo quarto V sec. a.C.

157) (inv. 99160)

H 11,2 cm; Ø o. 2,7 cm; Ø max. 5,1 cm; Ø f. 3,1 cm

Integra

Raggi sulla spalla

Necropoli Arcioni: T.510

Cronologia: ultimo quarto VI-primo quarto V sec. a.C.

Tipo Black Bodied 1118-1119

158) (s. n. inv.)

H 12,7 cm; Ø o. 3 cm; Ø f. 3,5 cm

Integra

Necropoli Arcioni: T.93

Cronologia: primo-secondo quarto V sec. a.C.

159) (inv. 99044)

H 8,4 cm; Ø o. 2,2 cm; Ø max. 3,7 cm; Ø f. 2,5 cm

Integra

Sulla spalla tratti radiali, sulla parte superiore del corpo una fascia con motivo a menadro e più in basso una fascia decorata da puntini

Necropoli Arcioni: T.386

Cronologia: primo-secondo quarto V sec. a.C.

160) (inv. 21814)

H 12,7 cm; Ø o. 2,8 cm; Ø f. 3,6 cm

Lacunosa

Sulla spalla tratti radiali; fascetta sovraddipinta in rosso sul corpo, all'attacco con la spalla

Necropoli Laghetto: T.33/69

Cronologia: primo-secondo quarto V sec. a.C.

161) (inv. 21846)

H 10,5 cm; Ø o. 2,6 cm; Ø f. 2,8 cm
Integra

Sulla spalla inguette radiali; sul corpo, all'attacco con la spalla fascia risparmiata campita da tratti verticali che sovrastano una coppia di fascette orizzontali

Necropoli Laghetto: T.77/69

Cronologia: primo-secondo quarto V sec. a.C.

162) (inv. 21989)

H 16,5 cm; Ø o. 3,5 cm; Ø f. 4,3 cm
Ricomposta da frammenti

Sulla spalla tratti radiali alla base del collo e giro di palmette ad orientamento alterno

Necropoli Laghetto: T.183/69

Cronologia: primo-secondo quarto V sec. a.C.

AMPHORISKOS

Tipo SOS

163) (inv. 98935)

H 9,2 cm; Ø o. 2 cm; Ø max. 5,8 cm; Ø f. 2,9 cm
Ricomposto da frammenti

Sulla spalla fascia risparmiata decorata da tre linee orizzontali dipinte di rosso

Necropoli Arcioni: T.323

Cronologia: secondo-terzo quarto VI sec. a.C.

164) (inv. 98974)

H 9,2 cm; Ø o. 2 cm; Ø max. 6,1 cm; Ø f. 3 cm
Lacunoso

Sulla spalla fascia risparmiata decorata da tre linee orizzontali dipinte di rosso

Necropoli Arcioni: T.335

Cronologia: secondo-terzo quarto VI sec. a.C.

165) (inv. 98975)

H 9,7 cm; Ø o. 2,1 cm; Ø max. 6,5 cm; Ø f. 2,4 cm
Lacunoso

Sulla spalla fascia risparmiata decorata da tre linee orizzontali dipinte di rosso

Necropoli Arcioni: T.335

Cronologia: secondo-terzo quarto VI sec. a.C.

166) (inv. 21763)

H 9,2 cm; Ø o. 1,9 cm; Ø f. 2,5 cm
Ricomposto da frammenti

Sulla spalla fascia risparmiata decorata da tre linee orizzontali dipinte di rosso

Necropoli Laghetto: T.9/69

Cronologia: secondo-terzo quarto VI sec. a.C.

PELIKE

Tipo Lidless

167) (inv. 98937)

H 22 cm; Ø o. 11,7 cm; Ø max. 17,4 cm; Ø f. 10,9 cm
Ricomposta da frammenti ed integrata in alcuni punti

Necropoli Arcioni: T.324

Cronologia: primo quarto V sec. a.C.

CUP-SKYPHOS

Tipo Early

168) (inv. 25128)

H 8,4 cm; Ø o. 15,9 cm; Ø f. 9,6 cm

Necropoli Laghetto: sporadico

Cronologia: fine VI-inizi V sec. a.C.

SKYPHOS

Corynthian type

169) (inv. 21938)

H 8,9 cm; Ø o. 11,8 cm; Ø f. 6,4 cm
Ricomposto da frammenti ed integrato

Nella parte bassa della vasca fascia risparmiata campita da linguette radiali

Necropoli Laghetto: 160/69
Cronologia: fine VI-inizi V sec. a.C.

Attic type

170) (inv. 5835)

H 9,4 cm; Ø o. 11 cm; Ø f. 7,7 cm
Integro

Necropoli Andriuolo: 120/55-56
Cronologia: secondo quarto V sec. a.C.

KYLYX

Bloesch C

171) (inv. 98963)

H 9,5 cm; Ø o. 15,3 cm; Ø max. 22 cm; Ø f. 7,3 cm
Ricomposta da frammenti, lacunosa

Necropoli Arcioni: T.330
Cronologia: fine VI-inizi V sec. a.C.

172) (inv. 5885)

H 7,8 cm; Ø o. 15,2 cm; Ø f. 7 cm
Integra

Necropoli Andriuolo: T.182/56
Cronologia: fine VI-inizi V sec. a.C.

Inset Lip

173) (inv. 21809)

H 5,6 cm, Ø o. 1,6 cm; Ø f. 8,9 cm
Parzialmente ricomposta da frammenti

Necropoli Laghetto: T.31/69
Cronologia: secondo quarto V sec. a.C.

174) (inv. 5797)

H 5,2 cm; Ø o. 14,3 cm; Ø f. 8,4 cm
Integra

Necropoli Andriuolo: T.84/55
Cronologia: secondo quarto V sec. a.C.

Plain rim

175) (inv. 21784)

H 4,3 cm; Ø o. 12 cm; Ø f. 6,5 cm

Necropoli Laghetto: 16/69
Cronologia: primo-secondo quarto V sec. a.C.

176) (inv. 21783)

H 4,5 cm, Ø o. 12; Ø f. 6,3 cm

Necropoli Laghetto: 16/69
Cronologia: primo-secondo quarto V sec. a.C.

CERAMICA GRECO ORIENTALE

Balsamari

177) (inv. 48485)

H 10 cm; Ø o. 3,5 cm; lunghezza 11,9 cm
Integro

Piccolo vaso porta profumo, a forma di piede calzato da sandalo con suola e intreccio di striscioline sul piede

Necropoli Arcioni: T.496
Cronologia: 525-500 a.C.

178) (inv. 48487)

H 10 cm; Ø o. 3,5 cm; lunghezza 11,9 cm
Integro

Piccolo vaso porta profumo, a forma di piede calzato da sandalo con suola e intreccio di striscioline sul piede

Necropoli Arcioni: T.545
Cronologia: 525-500 a.C.

179) (inv. 99028)

H 5 cm; Ø base 3 cm
Lacunoso

Testina di Acheloo con grandi occhi a mandorla, naso molto pronunciato, bocca socchiusa, barba graffita

Necropoli Arcioni: T.545
Cronologia: 525-500 a.C.

VASI IN FAIANCE

Aryballos

180) (inv. 99250)

H 6 cm; Ø o. 3,9 cm; Ø max. 6 cm
Lacunoso

Decorazione a strette baccellature parallele

Necropoli Arcioni: T.585
Cronologia: 525-500 a.C.

181) (inv. 48489)

H 6 cm; Ø o. 3,9 cm; Ø max. 6 cm
Integro

Decorazione a strette baccellature parallele

Necropoli Arcioni: T.545
Cronologia: 525-500 a.C.

Oinochoe trilobata

182) (inv. 48488)

H 7 cm; Ø f. 3,5 cm
Integro

Decorazione a stretto reticolo

Necropoli Arcioni: T.545
Cronologia: 525-500 a.C.

ANFORE DA TRASPORTO

Tipo corinzio B

183) (inv. 99053)

H 51,4 cm; Ø o. 17 cm; Ø max. 41,8 cm; Ø f. 9,2 cm

Ricomposta da frammenti; lacunosa

Sulla spalla un segno triangolare dipinto in rosso, diverse scheggiature su spalla e corpo

Necropoli Arcioni: T.389

Cronologia: seconda metà VI sec. a.C.

Tipo Chiota

184) (inv. 99254)

H 47 cm; Ø o. 34,5 cm; Ø f. 4,7 cm

Ricomposta da frammenti; lacunosa

Necropoli Arcioni: T.588

Cronologia: prima metà V sec. a.C.

Tipo Samio

185) (inv. 99239)

H 51,8 cm; Ø max. 33,6 cm; Ø o. 13 cm

Ricomposta da frammenti; lacunosa

Necropoli Arcioni: T.574

Cronologia: inizi V sec. a.C.

Tipo Etrusco

186) (inv. 99167)

H 55,5 cm; Ø o.15,3 cm; Ø max. 40,4 cm; Ø f. 9,3 cm

Ricomposta da numerosi frammenti; lacunosa

Necropoli Arcioni: T.513

Cronologia: seconda metà VI sec. a.C.

CERAMICA A FIGURE NERE LOCALE/AREALE

ANFORA

187) (inv. 99402)

H 16,3 cm; Ø o. 7,7 cm

Ricomposta da frammenti; lacunosa

Racchiusa entro un riquadro metopale una pantera con testa di prospetto; sul lato principale poggia la zampa su di un fiore di loto

Necropoli Arcioni: T.58

Cronologia: fine VI sec. a.C.

188) (inv. 48482)

H 23 cm; Ø o. 10,2 cm; Ø f. 9,5 cm

Lacunosa

Lato A: due pantere in posizione araldica con al centro un bocciolo di loto. Lato B: due galli con al centro un bocciolo di loto

Necropoli Arcioni: T.496

Cronologia: 525-500 a.C.

189) (inv. 99242)

H 12,4 cm; Ø o. 5,5 cm; Ø max. 8,2 cm.

Ricomposta da frammenti; lacunosa

Lato A e B: una sfinge di profilo

Necropoli Arcioni: T.576

Cronologia: 525-500 a.C.

CERAMICA A FASCE

LEKYTHOS

Tipo CF 1111

190) (s.n. inv.)

H 11,2 cm; Ø o. 4,4 cm; Ø f. 6,8 cm
Ricompsta da frammenti, lacunosa

Necropoli Arcioni: T.144
Cronologia: fine VI-inizi V sec. a.C.

191) (inv. 21757)

H 9,5 cm, Ø o. 3,8 cm, Ø f. 5,8 cm
Integra

Necropoli Laghetto: T.9/69
Cronologia: primo quarto V sec. a.C.

192) (inv. 25084)

H 16,3 cm; Ø o. 4,3 cm; Ø f. 9,7 cm
Ricompsta da frammenti

Necropoli Laghetto: T.9/69
Cronologia: primo quarto V sec. a.C.

193) (inv. 25085)

H 11,4 cm; Ø o. 3,6 cm; Ø f. 6,8 cm
Ricompsta da frammenti

Necropoli Laghetto: T.14/70
Cronologia: primo quarto V sec. a.C.

Tipo CF 1112

194) (inv. 21969)

H 11,3 cm; Ø o. 4 cm; Ø f. 7,2 cm
Integra

Necropoli Laghetto: T.131/69
Cronologia: fine VI -inizi V sec. a.C.

Tipo CF 1113

195) (inv. 21884)

H 12,9 cm; Ø o. 3,6 cm; Ø f. 6,4 cm
Ricompsta da frammenti

Necropoli Laghetto: T.81/69
Cronologia: primo quarto V sec. a.C.

196) (inv. 21996)

H 11,8 cm; Ø o. 4,3 cm; Ø f. 6,6 cm
Ricompsta da frammenti ed integrata

Necropoli Laghetto: T.185/69
Cronologia: primo quarto V sec. a.C.

Tipo CF 1121

197) (inv. 99040)

H 13,6 cm; Ø o. 3,6 cm; Ø max. 9,2 cm; Ø f. 5,4 cm
Ricompsta da frammenti, lacunosa

Necropoli Arcioni: T.379
Cronologia: fine VI-primo quarto V a.C.

198) (inv. 21889)

H 17,1 cm; Ø o. 6 cm; Ø f. 9 cm
Integra

Necropoli Laghetto: T.86/69
Cronologia: fine VI-primo quarto V a.C.

Tipo CF 1122

199) (s.n. inv.)

H 0,143 cm; Ø o. 5,3 cm; Ø f. 5,8 cm
Integra

Necropoli Laghetto: sporadico
Cronologia: primo quarto V a.C.

Tipo CF 1131

200) (inv. 99128)

H 16,2 cm; Ø o. 4,5 cm; Ø max. 12,9 cm; Ø f. 7 cm
Ricompsta da frammenti, lacunosa

Necropoli Arcioni: T.469
Cronologia: secondo quarto/metà VI sec. a.C.

201) (inv. 99136)

H 11,2 cm; Ø o. 3,5 cm; Ø max. 9,6 cm; Ø f. 5,3 cm
Integra

Necropoli Arcioni: T.479

Cronologia: secondo quarto/metà VI sec. a.C.

OINOCHOE

Tipo CF 1211

202) (inv. 21888)

H 29 cm; Ø o. 1,3 cm; Ø f. 9,8 cm
Ricomposta da frammenti

Necropoli Laghetto: T.85/69
Cronologia: seconda metà VI sec. a.C.

OLPE

Tipo CF 1311

203) (inv. 5913)

H 16,6 cm; Ø o. 3,7 cm; Ø f. 7,2 cm
Ricomposta da frammenti

Necropoli Andriuolo: T.214/55-56
Cronologia: fine VI sec. a.C.

204) (inv. 21470)

H 13,4 cm; Ø f. 7,2 cm
Lacunosa

Necropoli Laghetto: T.5/69
Cronologia: fine VI sec. a.C.

ARYBALLOS

Tipo CF 1411

205) (inv. 99030)

H 5,6 cm; Ø o. 3,5 cm; Ø max. 4,7 cm
Ricomposta da frammenti, lacunoso

Necropoli Arcioni: T.369
Cronologia: ultimo quarto VI sec. a.C.

206) (inv. 99101)

H 6,2 cm; Ø o. 4 cm; Ø max. 6 cm
Integro

Necropoli Arcioni: T.428
Cronologia: ultimo quarto VI sec. a.C.

207) (inv. 99114)

H 5,9 cm; Ø o. 3,4 cm; Ø max. 5,4 cm
Ricomposta da frammenti; lacunoso

Necropoli Arcioni: T.452
Cronologia: ultimo quarto VI sec. a.C.

Tipo CF 1412

208) (inv. 99184)

H 4,9 cm; Ø o. 2,7 cm; Ø max. 4,5 cm; Ø f. 3,2 cm
Integro

Necropoli Arcioni: T.535
Cronologia: primo quarto V sec. a.C.

KOTHON

Tipo CF 1511

209) (inv. 48477)

H 2 cm; Ø o. 3 cm; Ø f. 3,3 cm
Integro

Necropoli Arcioni: T.308
Cronologia: secondo quarto VI sec. a.C.

Tipo CF 1512

210) (inv. 21957)

H 4,8 cm; Ø o. 6 cm; Ø max 10 cm; Ø f. 5 cm
Integro

Necropoli Laghetto: T.170/69
Cronologia: primo quarto V sec. a.C.

ASKOS

Tipo CF 1611

211) (inv. 22071)

H 6 cm; Ø o. 3 cm; Ø f. 5,8 cm

Necropoli Laghetto: sporadico
Cronologia: seconda metà/fine VI sec. a.C.

Tipo CF 1613

212) (inv. 99084)

H 10,5 cm; Ø o. 2,8 cm; Ø f. 5,5 cm
Lacunoso del bocchello

Necropoli Arcioni: T.409
Cronologia: secondo quarto V sec. a.C.

STAMNOS

Tipo CF 2111

213) (s.n.inv.)

H 7,9 cm; Ø o. 5,1 cm; Ø f. 5 cm;
frammentario. Coperchio: H 3,6 cm; Æ o. 6,7
cm; Ø pomello 2,1cm
Integro

Necropoli Arcioni: T.105
Cronologia: metà VI sec. a.C.

214) (s.n.inv.)

H 9,5 cm; Ø o. 8 cm; Ø f. 6,5 cm
Lacunoso di un'ansa

Necropoli Arcioni: T.132
Cronologia: metà VI sec. a.C.

215) (inv. 99115)

H 6,8 cm; Ø o. 5,6 cm; Ø max. 9,1 cm; Ø f. 3,9
cm
Integro

Necropoli Arcioni: T.453
Cronologia: metà VI sec. a.C.

216) (inv. 99038)

H 5 cm; Ø o. 3,7 cm; Ø max. 6,2 cm; Ø f. 2,9
cm
Ricomposto da frammenti lacunoso di un'ansa

Necropoli Arcioni: T.377
Cronologia: terzo quarto VI sec. a.C.

Tipo CF 2121

217) (inv.99398)

H 15,5 cm; Ø o. 8 cm; Ø f. 9,3 cm
Ricomposto in parte da frammenti; lacunoso

Necropoli Arcioni: T.55 bis
Cronologia: fine VI-inizi V sec. a.C.

218) (inv. 21881)

H 14,4 cm; Æ o. 8,9 cm; Æ f. 8,3 cm
Lacunoso di un'ansa

Necropoli Laghetto: T.78/69
Cronologia: fine VI-inizi V sec. a.C.

Tipo CF 2122

219) (inv. 5931)

H 14,5 cm; Ø o. 9 cm; Ø f. 8,4 cm
Integro

Necropoli Andriuolo: T.1/57
Cronologia: primo quarto V sec. a.C.

220) (inv. 21992)

H 15,5 cm; Ø o. 7 cm; Ø f. 8,4 cm
Lacunoso delle anse

Necropoli Laghetto: T.184/69
Cronologia: primo quarto V sec. a.C.

Tipo CF 2123

221) (inv. 21880)

H 14,4 cm; Ø o. 8,9 cm; Ø f. 8,3 cm
Integro

Necropoli Laghetto: T.78/69
Cronologia: fine VI/inizi V sec. a.C.

222) (inv. 5893)

H 9 cm; Ø o. 6,2 cm; Ø f. 6,3 cm
Integro

Necropoli Andriuolo: T.187/55
Cronologia: primo quarto V sec. a.C.

Tipo CF 2131

223) (inv.99398)

H 13 cm; Ø o. 8,5 cm; Ø max. 14 cm; Ø f. 6,5
cm
Coperchio: H 4,3 cm; Ø o. 9,5 cm
Integro; coperchio ricomposto da frammenti

Necropoli Arcioni: T.58
Cronologia: fine VI/inizi V sec. a.C.

Tipo CF 2141

224) (inv. 48483)

H 14,5 cm; Ø o. 7 cm; Ø f. 7,5 cm
Coperchio: H 4 cm; Æ o. 8,8 cm
Integro

Necropoli Arcioni: T.496
Cronologia: ultimo quarto VI sec. a.C.

ANFORA

Tipo CF 2111

225) (inv. 1429)

H 32 cm; Ø o. 13 cm; Ø f. 9 cm

Necropoli Arcioni: sporadico 1950

Cronologia: fine VI/inizi V sec. a.C.

Tipo CF 2212

226) (inv. 5869)

H 17,5 cm; Ø o. 8,4 cm

Ricomposta da frammenti ed integrata

Necropoli Andriuolo: 151/55

Cronologia: primo quarto V sec. a.C.

227) (s.n. inv.)

Necropoli Pila: T.2/55

Cronologia: fine VI/primo quarto V sec. a.C.

PELIKE

Tipo CF 2311

228) (inv. 99120)

H 8,5 cm; Ø o. 4,9 cm; Ø max. 7,9 cm; Æ f. 6,7 cm

Ricomposta da frammenti; lacunosa

Necropoli Arcioni: T.462

Cronologia: fine VI/inizi V sec. a.C.

229) (inv. 5691)

H 12,5 cm; Ø o. 7,5 cm

Integra

Necropoli Andriuolo: T.26/55

Cronologia: inizi V sec. a.C.

HYDRIA

Tipo CF 3111

230) (inv. 98930)

H 42 cm; Ø o. 12,5 cm; Ø max 14,8 cm; Ø f. 10,2 cm
Lacunosa dell'orlo

Necropoli Arcioni: T.319

Cronologia: seconda metà VI sec. a.C.

OLLA

Tipo CF 4111

231) (inv. 21831)

H 16,5 cm; Ø o. 10,9 cm

Ricomposta da frammenti ed integrata

Necropoli Laghetto: 47/69

Cronologia: 570-560 a.C.

LYDION

Tipo CF 4211

232) (inv. 48479)

H 9 cm; Ø o. 6,7 cm; Ø f. 2,7 cm

Ricomposto da frammenti, lacunoso

Necropoli Arcioni: T.533

Cronologia: terzo quarto VI sec. a.C.

233) (inv. 48478)

H 8,5 cm; Ø o. 5,8 cm; Ø f. 2,9 cm

Integro

Necropoli Arcioni: T.533

Cronologia: terzo quarto VI sec. a.C.

234) (inv. 21777)

H 7,5 cm; Ø o. 5,5 cm; Ø f. 3,4 cm

Integro

Necropoli Laghetto: T.10 bis

Cronologia: terzo quarto VI sec. a.C.

PISSIDE MINIATURISTICA

Tipo CF 4311

235) (inv. 48473)

H 1,7 cm; Ø o. 3,8 cm; Ø f. 4,7 cm

Integro

Necropoli Arcioni: T.308

Cronologia: secondo quarto VI sec. a.C.

COPPETTA MONOANSATA

Tipo CF 5111

236) (s.n.inv.)

H 4,5 cm; Ø o. 10,2 cm; Ø f. 3,2 cm
Integra

Necropoli Arcioni: T.111
Cronologia: primo quarto V sec. a.C.

237) (s.n.inv.)

H 4,4 cm; Ø o. 10,6 cm; Ø f. 4 cm
Integra

Necropoli Arcioni: T.111
Cronologia: primo quarto V sec. a.C.

238) (inv. 99067)

H 4,3 cm; Ø o. 9,8 cm; Ø max. 12,2 cm; Ø f. 6,4 cm
Ricomposta da frammenti, lacunosa

Necropoli Arcioni: T.396
Cronologia: primo quarto V sec. a.C.

239) (inv. 99125)

H 2,9 cm; Ø o. 7,6 cm; Ø max. 9,2 cm; Ø f. 2,8 cm
Integra

Necropoli Arcioni: T.465
Cronologia: primo quarto V sec. a.C.

240) (inv. 99221)

H 4 cm; Ø o. 9,2 cm; Ø max. 11,6 cm Ø f. 3,4 cm
Integra

Necropoli Arcioni: T.562 bis
Cronologia: primo quarto V sec. a.C.

241) (inv. 99253)

H 3,8 cm; Ø o. 9,5 cm; Ø max. 11,8 cm; Ø f. 4 cm
Ricomposta da frammenti, lacunosa

Necropoli Arcioni: T.586
Cronologia: seconda metà VI sec. a.C.

242) (inv. 21863)

H 4,1 cm; Ø o. 10,5 cm; Ø f. 3,3 cm.
Ricomposta da frammenti

Necropoli Laghetto: T.70/69
Cronologia: seconda metà VI sec. a.C.

243) (inv. 21966)

H 4,1 cm; Ø o. 9,7 cm; Ø f. 3,4 cm
Lacunosa di parte del bordo e edell'ansa

Necropoli Laghetto: T.167/69
Cronologia: seconda metà VI sec. a.C.

244) (inv. 5779)

H 3,5 cm; Ø o. 9,4 cm
Integra

Necropoli Andriuolo: T.77/55
Cronologia: seconda metà VI sec. a.C.

245) (inv. 5873)

H 4,3 cm; Ø o. 10,4 cm
Integra

Necropoli Andriuolo: T.158/55
Cronologia: inizio V sec. a.C.

246) (inv. 5891)

H 3,1 cm; Ø o. 7,7 cm; Ø f. 3 cm
Integra

Necropoli Andriuolo: T.187/55
Cronologia: inizio V sec. a.C.

Tipo CF 5121

247) (inv. 21775)

H 4,5 cm; Ø o. 10 cm; Ø f. 4 cm
Integra

Necropoli Laghetto: T.10bis/69
Cronologia: seconda metà VI sec. a.C.

CUP-SKYPHOS

Tipo CF 6111

248) (inv. 99399)

H 5 cm; Ø o. 8,2 cm; Ø f. 4,8 cm
Lacunoso di parte dell'orlo

Necropoli Arcioni: T.55bis
Cronologia: ultimo quarto VI sec. a.C.

249) (inv. 99090)

H 4,6 cm; Ø o. 8,8 cm; Ø max. 13 cm; Ø f. 5,3.

Ricomposta da frammenti, lacunosa parte dell'orlo

Necropoli Arcioni: T.416
Cronologia: ultimo quarto VI sec. a.C.

250) (inv. 21918)
H 6 cm; Ø o. 9,5 cm; Ø f. 5,1 cm
Ricomposto da frammenti; lacunoso di un'ansa

Necropoli Laghetto: T.113/69
Cronologia: ultimo quarto VI sec. a.C.

SKYPHOS

Tipo CF 6211 (tipo Panionion)

251) (s.n. inv.)
H 7 cm; Ø o. 8,9 cm; Ø f. 4,5 cm
Integra

Necropoli Arcioni: T.107
Cronologia: fine VI-inizi V sec. a.C.

252) (inv. 98982)
H 5,3 cm; Ø o. 6,7 cm; Ø max. 10,3 cm; Ø f. 3,9 cm
Ricomposta da frammenti; lacunosa

Necropoli Arcioni: T.339
Cronologia: fine VI-inizi V sec. a.C.

253) (inv. 21806)
H 5 cm; Ø o. 3,5 cm; Ø f. 6,8 cm
Integra

Necropoli Laghetto: T.25/69
Cronologia: fine VI-inizi V sec. a.C.

Tipo CF 6221

254) (inv. 5861)
H 7 cm; Ø o. 10 cm
Integra

Necropoli Andriuolo: T.148/55
Cronologia: fine VI-inizio V sec. a.C.

255) (s. n. inv.)
H 4 cm; Ø o. 5,5 cm; Ø f. 2,6 cm
Integra

Necropoli Arcioni: T.83
Cronologia: fine VI-inizio V sec. a.C.

256) (inv. 99025)
H 6,5 cm; Ø o. 8,1 cm; Ø f. 4,6 cm
Integra

Necropoli Arcioni: T.367
Cronologia: fine VI-inizio V sec. a.C.

257) (inv. 5932)
H 5,4 cm; Ø o. 8,2 cm; Ø f. 3,7 cm
Integro

Necropoli Andriuolo: T.1/57
Cronologia: fine VI-inizio V sec. a.C.

258) (inv. 99165)
H 5 cm; Ø o. 7,5 cm; Ø max.10,3 cm; Ø f. 3,8 cm
Integro

Necropoli Arcioni: T.513
Cronologia: fine VI-inizi V sec. a.C.

259) (manca inv.)
H 4,6 cm; Ø o. 7 cm; Ø f. 2,9 cm
Lacunosa

Necropoli Arcioni: T.88
Cronologia: seconda metà VI sec. a.C.

Tipo CF 6222

260) (inv. 99148)
H 3,1 cm; Ø o. 5,2 cm; Ø max. 7,4 cm; Ø f. 2,6 cm
Lacunosa di parte dell'orlo e della vasca

Necropoli Arcioni: T.489
Cronologia: primo quarto V sec. a.C.

261) (inv. 99251)
H 4,1 cm; Ø o. 6,3 cm; Ø max. 9,3 cm; Ø f. 2,8 cm
Ricomposta da frammenti, orlo scheggiato

Necropoli Arcioni: T.585
Cronologia: primo quarto V sec. a.C.

262) (inv. 21781)
H 4,4 cm; Ø o. 6,7 cm; Ø f. 3,1 cm

Necropoli Laghetto: T.15/69
Cronologia: primo quarto V sec. a.C.

263) (inv. 21875)
H 5,2 cm; Ø o. 7,8 cm; Ø f. 3,4 cm

Ricomposto da frammenti

Necropoli Laghetto: T.77/69
Cronologia: primo quarto V sec. a.C.

264) (inv. 21993)
H 4 cm; Ø o. 7 cm; Ø f. 3,1 cm
Integro

Necropoli Laghetto: T.184/69
Cronologia: primo quarto V sec. a.C.

265) (inv. 5852)
H 3,7 cm; Ø o. 5,3 cm
Lacunoso di una delle anse

Necropoli Andriuolo: T.130/55
Cronologia: primo quarto V sec. a.C.

Tipo CF 6231

266) (s. n. inv.)
H 4,5 cm; Ø o. 6,9 cm; Ø f. 3,7 cm
Integro

Necropoli Arcioni: T.107
Cronologia: fine VI-inizi V sec. a.C.

259) (inv. 99025)
H 6,5 cm; Ø o. 8,1 cm; Ø f. 4,6 cm
Integro

Necropoli Arcioni: T.367
Cronologia: fine VI-inizi V sec. a.C.

267) (inv. 99037)
H 3,9 cm; Ø o. 6,7 cm; Ø max. 8,6 cm; Ø f. 3,1 cm
Ricomposto da frammenti; lacunoso di parte della vasca

Necropoli Arcioni: T.377
Cronologia: fine VI-inizi V sec. a.C.

Tipo CF 6232

268) (inv. 21794)
H 5,9 cm; Ø o. 8,5 cm; Ø f. 8,5 cm
Ricomposto da frammenti, lacunoso

Necropoli Laghetto: T.19/69
Cronologia: primo quarto V sec. a.C.

269) (inv. 21875)

H 5,2 cm; Ø o. 7,8 cm; Ø f. 3,4 cm
Ricomposto da frammenti

Necropoli Laghetto: T.76/69
Cronologia: primo quarto V sec. a.C.

270) (inv. 21890)
H 5,2 cm; Ø o. 8,1 cm; Ø f. 4,2 cm
Ricomposto da frammenti ed integrato

Necropoli Laghetto: T.89/69
Cronologia: primo quarto V sec. a.C.

COPPA IONICA

Tipo CF 6321 (*Tipo B2 Vallet-Villard*)

271) (inv. 98961)
H 7,9 cm; Ø o. 14,2 cm; Ø max. 19,7 cm; Ø f. 5,6 cm
Ricomposta da frammenti

Necropoli Arcioni: T.330
Cronologia: terzo quarto VI sec. a.C.

272) (inv. 98962)
H 6,4 cm; Ø o. 11,9 cm; Ø f. 4,8 cm
Ricomposta da frammenti, lacunosa

Necropoli Arcioni: T.330
Cronologia: terzo quarto VI sec. a.C.

273) (inv. 99024)
H 6,3 cm; Ø o. 10,1 cm; Ø max. 14 cm; Ø f. 4,6 cm
Lacunosa

Necropoli Arcioni: T.367
Cronologia: terzo quarto VI sec. a.C.

274) (inv. 99029)
H 6,6 cm; Ø o. 13,1 cm; Ø f. 5,3 cm
Ricomposta da frammenti, lacunosa di un'ansa

Necropoli Arcioni: T.369
Cronologia: ultimo quarto VI sec. a.C.

275) (inv. 99118)
H 4,4 cm; Ø o. 8,8 cm; Ø max. 12,3 cm; Ø f. 3,5 cm
Lacunosa

Necropoli Arcioni: T.457
Cronologia: terzo quarto VI sec. a.C.

276) (inv. 49791)

H 7,8 cm; Ø o. 14 cm; Ø max.19 cm; Ø f. 6 cm
Ricomposta da frammenti, lacunosa di un'ansa

Necropoli Arcioni: T.524

Cronologia: terzo quarto VI sec. a.C.

277) (inv. 21754)

H 6,4 cm; Ø o.11,2 cm; Ø f. 5,6 cm
Lacunosa dell'ansa

Necropoli Laghetto: T.9/69

Cronologia: terzo quarto VI sec. a.C.

278) (inv. 21765)

H 4,5 cm, Ø o. 7,6 cm; Ø f. 3,5 cm
Ricomposta da frammenti ed integrata

Necropoli Laghetto: T.9/69

Cronologia: terzo quarto VI sec. a.C.

279) (inv. 21755)

H 6,1 cm, Ø o. 10,7 cm; Ø f. 5,3 cm
Lacunosa di parte dell'orlo

Necropoli Laghetto: T.9/69

Cronologia: terzo quarto VI sec. a.C.

280) (inv. 21753)

H 6,1 cm; Ø o. 10,9 cm; Ø f. 5,5 cm
Integra

Necropoli Laghetto: T.9/69

Cronologia: terzo quarto VI sec. a.C.

KYLIX

Tipo CF 6411

281) (inv. 5808)

H 5,5 cm; Ø o. 11,6 cm
Ricomposta da frammenti.

Necropoli Andriuolo: T.97/55

Cronologia: seconda metà VI sec. a.C.

CERAMICA A VERNICE NERA

OLPETTA

Tipo VN 1311

282) (inv. 21845)
H 24,1 cm; Ø o. 9,2 cm; Ø f. 9,6 cm
Ricomposta da frammenti

Necropoli Laghetto: T.62/69
Cronologia: seconda metà -fine VI sec. a.C.

Tipo VN 1321

283) (inv. 99143)
H 4,7 cm; Ø o. 2,5 cm; Ø max. 3,9 cm; Ø f. 2,5 cm
Integra

Necropoli Arcioni: T.486
Cronologia: primo quarto V sec. a.C.

GUTTUS

Tipo VN 1411

284) (inv. 99220)
H 8 cm; Ø o. 4,4 cm; Ø max. 6,5 cm Ø f. 5,4 cm
Lacunoso

Necropoli Arcioni: T.562 bis
Cronologia: primo quarto V sec. a.C.

PISSIDE

Tipo VN 2221

285) (inv. 99244)
H 9,6 cm; Ø o. 12,5 cm; Ø f. 8,8 cm
Coperchio: H 4,8 cm; Ø o. 12 cm; Ø pomello 3 cm
Integra

Necropoli Arcioni: T.576
Cronologia: ultimo quarto VI sec. a.C.

HYDRIA

Tipo VN 3111

286) (inv. 98967)
H 13 cm; Ø o. 7 cm ; Ø max. 14,8 cm; Ø f. 4,8 cm
Ricomposta da molti frammenti, lacunosa

Necropoli Arcioni: T.332
Cronologia: V sec. a.C.

CUP-SKYPHOS

Tipo VN 4111 (AA 573-578)

287) (inv. 21931)
H 5 cm; Ø o. 9,2 cm; Ø f. 5,6 cm
Integro

Necropoli Laghetto: T.134/69
Cronologia: primo quarto V sec. a.C.

SKYPHOS

Tipo VN 4211 (Corinthian type)

288) (s. n. inv.)
H 6,2 cm; Ø o. 9,2 cm; Ø f. 4,5 cm
Integro

Necropoli Arcioni: T.89
Cronologia: fine VI sec. a.C.

289) (inv. 99032)
H 6,5 cm; Ø o. 8,9 cm; Ø max. 13 cm; Ø f. 4,8 cm
Integro

Necropoli Arcioni: T.370
Cronologia: fine VI sec. a.C.

290) (inv. 99217)
H 8 cm; Ø o. 10,3 cm; Ø f. 5 cm
Lacunoso di un'ansa

Necropoli Arcioni: T.560
Cronologia: fine VI sec. a.C.

291) (inv. 25067)
H 6,5 cm; Ø o. 7,9 cm; Ø f. 4,5 cm
Ricomposto da frammenti

Necropoli Laghetto: T.7/70
Cronologia: fine VI sec. a.C.

292) (inv. 21855)
H 6 cm; Ø o. 8,7 cm; Ø f. 4,5 cm
Ricomposto da frammenti

Necropoli Laghetto: T.67/69
Cronologia: fine VI sec. a.C.

Tipo VN 4212 (Canted -handle)

293) (inv. 99021)
H 8,9 cm; Ø o. 12,7 cm; Ø max. 17,3 cm; Ø f. 7 cm
Ricomposto da frammenti, lacunoso

Necropoli Arcioni: T.365
Cronologia: primo quarto V sec. a.C.

Tipo VN 4213 (Attic type-type A)

294) (inv. 99032)
H 6,5 cm; Ø o. 8,9 cm; Ø max. 13 cm; Ø f. 4,8 cm
Integro

Necropoli Arcioni: T.370
Cronologia: metà V sec. a.C.

295) (inv. 99068)
H 8,3 cm; Ø o. 10,4 cm; Ø max. 16,5 cm; Ø f. 7,2 cm
Ricomposto da frammenti

Necropoli Arcioni: T.396
Cronologia: metà V sec. a.C.

KYLIX

Tipo VN 4311 (Bloesch C)

296) (inv. 99055)
H 7,1 cm; Ø o. 14 cm; Ø max. 19,3 cm; Ø f. 6,5 cm
Ricomposta da frammenti, lacunoso

Necropoli Arcioni: T.392
Cronologia: ultimo quarto VI sec. a.C.

297) (inv. 99064)
H 8 cm; Ø o. 13,7 cm; Ø max. 19,6 cm; Ø f. 6,4 cm
Ricomposta da due frammenti

Necropoli Arcioni: T.395
Cronologia: ultimo quarto VI sec. a.C.

298) (inv. 21836)
H 8,5 cm; Ø o. 15,5 cm; Ø f. 6,9 cm
Lacunosa di un'ansa

Necropoli Laghetto: T.55/69
Cronologia: fine VI sec. a.C.

Tipo VN 4313 (Plain rim)

299) (inv. 99233)
H 4,8 cm; Ø o. 13,9 cm; Ø max. 19,5 cm; Ø f. 8 cm
Integra

Necropoli Arcioni: T.570
Cronologia: secondo quarto V sec. a.C.

CERAMICA PARZIALMENTE VERNICIATA

LEKYTHOS

Tipo CPV 1111

300) (inv. 99108)

H 11,7 cm; Ø o. 3,7 cm; Ø max. 11 cm
Ricomposta da frammenti, lacunosa

Necropoli Arcioni: T.439

Cronologia: prima metà V sec. a.C.

301) (inv. 99156)

H 8,5 cm; Ø o. 3,2 cm; Ø max. 5,9 cm; Ø f. 3,1 cm
Ricomposta da frammenti, lacunosa

Necropoli Arcioni: T.505

Cronologia: prima metà V sec. a.C.

OINOCHOE

Tipo CPV 1211

302) (s. n. inv.)

H 8,2 cm; Ø o. 3,1 cm; Ø f. 2,8 cm
Integra

Necropoli Arcioni: T.86

Cronologia: fine VI-inizi V sec. a.C.

OLPETTA

Tipo CPV 1311

303) (s.n. inv.)

H 8,8 cm; Ø o. 3 cm; Ø f. 3 cm
Lacunosa di parte dell'ansa

Necropoli Arcioni: T.87

Cronologia: fine VI-primo quarto V sec. a.C.

304) (s.n. inv.)

H 9,4 cm; Ø o. 3,1 cm; Ø f. 3,4 cm
Integra

Necropoli Arcioni: T.111

Cronologia: fine VI-primo quarto V sec. a.C.

305) (inv. 99116)

H 8,6 cm; Ø o. 3,6 cm; Ø max. 5,3 cm; Ø f. 3,5 cm
Integra

Necropoli Arcioni: T.454

Cronologia: fine VI-primo quarto V sec. a.C.

306) (inv. 99196)

H 10,3 cm; Ø o. 3,8 cm; Ø max. 6,8 cm Ø f. 3,9 cm
Ricomposta da frammenti, lacunosa

Necropoli Arcioni: T.546

Cronologia: fine VI-primo quarto V sec. a.C.

Tipo CPV 1321

307) (inv. 21780)

H 7,4 cm; Ø o. 4,2 cm; Ø f. 3,4 cm
Lacunosa dell'ansa

Necropoli Laghetto: T.15/69

Cronologia: primo quarto V sec. a.C.

308) (inv. 21821)

H 8,1 cm; Ø o. 3,6 cm; Ø f. 3,4 cm
Integra

Necropoli Laghetto: T.43/69

Cronologia: primo quarto V sec. a.C.

Tipo CPV 1322

309) (inv. 21936)

H 8,5 cm; Ø o. 4 cm; Ø f. 3,7 cm
Integra

Necropoli Laghetto: T.142/69

Cronologia: prima metà V sec. a.C.

Tipo CPV 1331

310) (inv. 21817)

H 7,5 cm; Ø o. 6,5 cm; Ø f. 3,8 cm
Lacunosa dell'ansa

Necropoli Laghetto: T.38/69
Cronologia: prima metà V sec. a.C.

GUTTUS

Tipo CPV 1411

311) (inv. 99140)
H 6,4 cm; Ø max. 5,2 cm; Ø f. 2,8 cm
Lacunoso

Necropoli Arcioni: T.481
Cronologia: prima metà V sec. a.C.

312) (inv. 21883)
H 5,9 cm; Ø o. 5,5 cm; Ø f. 3,2 cm
Integra

Necropoli Laghetto: T.78/69
Cronologia: primo quarto V sec. a.C.

313) (inv. 21882)
H 6,8 cm; Ø o. 3,7 cm; Ø f. 3,2 cm
Integra

Necropoli Laghetto: T.78/69
Cronologia: primo quarto V sec. a.C.

314) (inv. 5890)
H 7,1 cm; Ø o. 3,3 cm; Ø f. 3,2 cm
Integra

Necropoli Laghetto: T.187/69
Cronologia: primo quarto V sec. a.C.

ANFORETTA

Tipo CPV 2111

315) (inv. 21885)
H 11,4 cm; Ø o. 5,1 cm; Ø f. 4 cm
Lacunosa di un'ansa

Necropoli Laghetto: T.81/69
Cronologia: primo quarto V sec. a.C.

CERAMICA ACROMA

LEKYTHOS

Tipo CA 1111

316) (inv. 99259)

H 16 cm; Ø o. 5,5 cm; Ø max. 12,6 cm; Ø f. 6,9 cm
Integra

Necropoli Arcioni: T.591

Cronologia: fine VI-primo quarto V sec. a.C.

317) (inv. 21778)

H 14,3 cm; Ø o. 5,3 cm; Ø f. 5,8 cm

Necropoli Laghetto: T.11/69

Cronologia: prima metà V sec. a.C.

318) (inv. 21932)

H 17,5 cm; Ø o. 5,1 cm; Ø f. 6,4 cm
Ricompasta da frammenti ed integrata

Necropoli Laghetto: T.137/69

Cronologia: prima metà V sec. a.C.

319) (inv. 5899)

H 7,7 cm; Ø o. 3,4 cm; Ø f. 3,2 cm
Lacunosa di parte dell'orlo

Necropoli Andriuolo: T.195/55

Cronologia: prima metà V sec. a.C.

320) (inv. 5917)

H 15,3 cm; Ø o. 4,7 cm; Ø f. 6,5 cm
Integrata l'ansa

Necropoli Andriuolo: T.225/55

Cronologia: prima quarto V sec. a.C.

BROCCA

Tipo CA 1411

321) (inv. 99223)

H 11,6 cm, con ansa 12,5 cm; Ø o. 7,9 cm;
Ø max. 11,8 cm; Ø f. 5,6 cm
Integra

Necropoli Arcioni: T.564

Cronologia: fine VI-prima metà V sec. a.C.

322) (inv. 21920)

H 16,2 cm; Ø o. 9 cm; Ø f. 6 cm
Integra

Necropoli Laghetto: T.118/69

Cronologia: fine VI-prima metà V sec. a.C.

Tipo CA 1412

323) (inv. 21758)

H 9,5 cm; Ø o. 9,1 cm
Ricompasta da frammenti ed integrata

Necropoli Laghetto: T.9/69

Cronologia: metà VI sec. a.C.

ANFORA

Tipo CA 2111

324) (inv. 21913)

H 28,4 cm; Ø o. 13,4 cm; Ø f. 10,4 cm
Ricompasta da frammenti ed integrata

Necropoli Laghetto: T.104/69

Cronologia: metà VI-inizi V sec. a.C.

CHYTRA

Tipo CA 2211

325) (s.n. inv.)

H 30,6 cm; Ø o. 20,4 cm
Ricompasta da frammenti

Necropoli Arcioni: T.112

Cronologia: V sec. a.C.

326) (inv. 98945)

H 30,6 cm; Ø o. 19,8 cm; Ø max. 32,7 cm
Ricompasta da frammenti, lacunosa

Necropoli Arcioni: T.327

Cronologia: V sec. a.C.

327) (inv. 99224)
H 35,2 cm; Ø max. 38,8 cm; Ø f. 23,6 cm
Ricompasta da numerosi frammenti, lacunosa

Necropoli Arcioni: T.564
Cronologia: V sec. a.C.

STAMNOS

Tipo CA 2311

328) (inv. 21723)
H 14,5 cm con coperchio; H 11,2 cm; Ø o. 8 cm; Ø max. 14,5 cm; Ø f. 6,5 cm; Ø coperchio 10,2 cm
Ricompasto da frammenti ed integrato

Necropoli Laghetto: T.3/69
Cronologia: 570-560 a.C.

HYDRISKA

Tipo CA 3111

329) (inv. 99004)
H 5,8 cm; Ø o. 3,6 cm; Ø max. 7,2 cm; Ø f. 2,3 cm
Integra

Necropoli Arcioni: T.352
Cronologia: fine VI-prima metà V sec. a.C.

330) (inv. 99186)
H 7,4 cm; Ø o. 4,4 cm; Ø max. 8 cm; Ø f. 3,2 cm
Ricompasta da frammenti, lacunosa

Necropoli Arcioni: T.535
Cronologia: fine VI-prima metà V sec. a.C.

OLLA

Tipo CA 4311

331) (inv.99409)
H 11,4 cm; Ø o. 9,7 cm; Ø f. 5,7 cm
Integra

Necropoli Arcioni: T.62
Cronologia: prima metà V sec. a.C.

332) (inv. 98932)
H 4,7 cm; Ø o. 6,3 cm; Ø f. 4,1 cm
Lacunosa

Necropoli Arcioni: T.321
Cronologia: prima metà V sec. a.C.

COPPETTA MONOANSATA

Tipo CA 5111

333) (inv. 99074)
H 4,8 cm; Ø o. 10,4 cm; Ø max. 12,8 cm; Ø f. 3,7 cm
Integra

Necropoli Arcioni: T.399
Cronologia: fine VI-inizio V sec. a.C.

334) (inv. 99189)
H 4,5cm; Ø o. 10,3 cm; Ø max. 12,6 cm; Ø f. 3,4 cm
Ricompasta da frammenti

Necropoli Arcioni: T.536
Cronologia: fine VI-inizio V sec. a.C.

KRATERISKOS

Tipo CA 6211

335) (s.n.inv.)
H 3,8 cm; Ø o. 5,6 cm; Ø f. 2,6 cm
Lacunoso

Necropoli Arcioni: T.70
Cronologia: fine VI-metà V sec. a.C.

336) (inv. 21850)
H 4,1 cm; Ø o. 6,6 cm; Ø f. 3,7 cm
Lacunoso di parte dell'orlo

Necropoli Laghetto: T.64/69
Cronologia: fine VI-metà V sec. a.C.

337) (inv. 21926)
H 3,8 cm; Ø o. 5,6 cm; Ø f. 2,7 cm
Integro

Necropoli Laghetto: T.127/69
Cronologia: fine VI-metà V sec. a.C.

Fig. 1

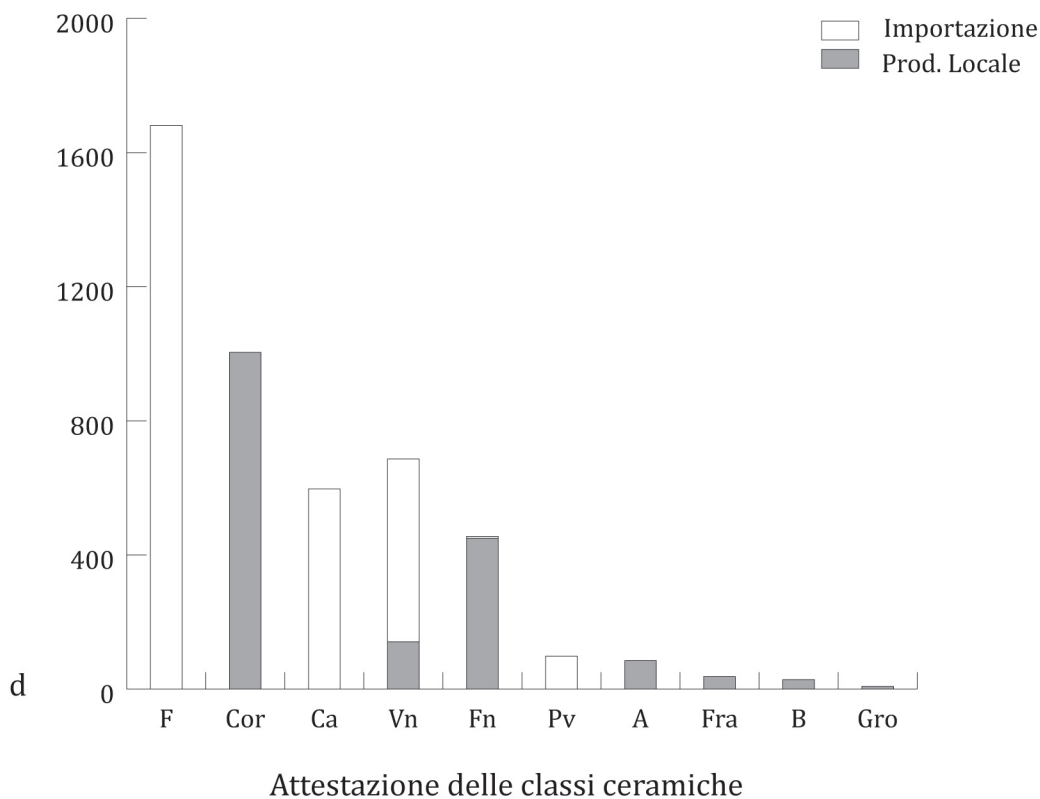
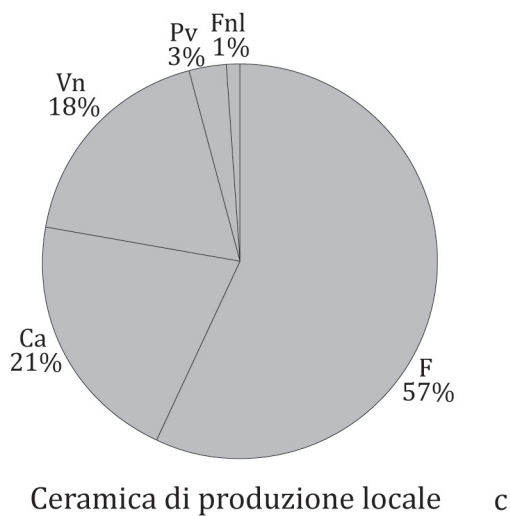
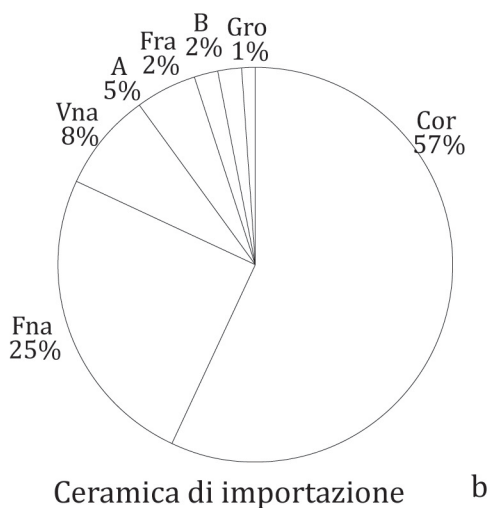
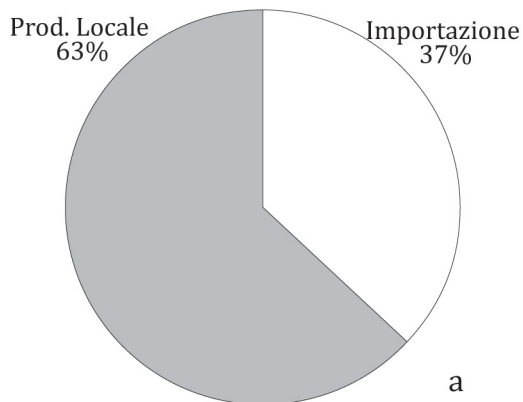

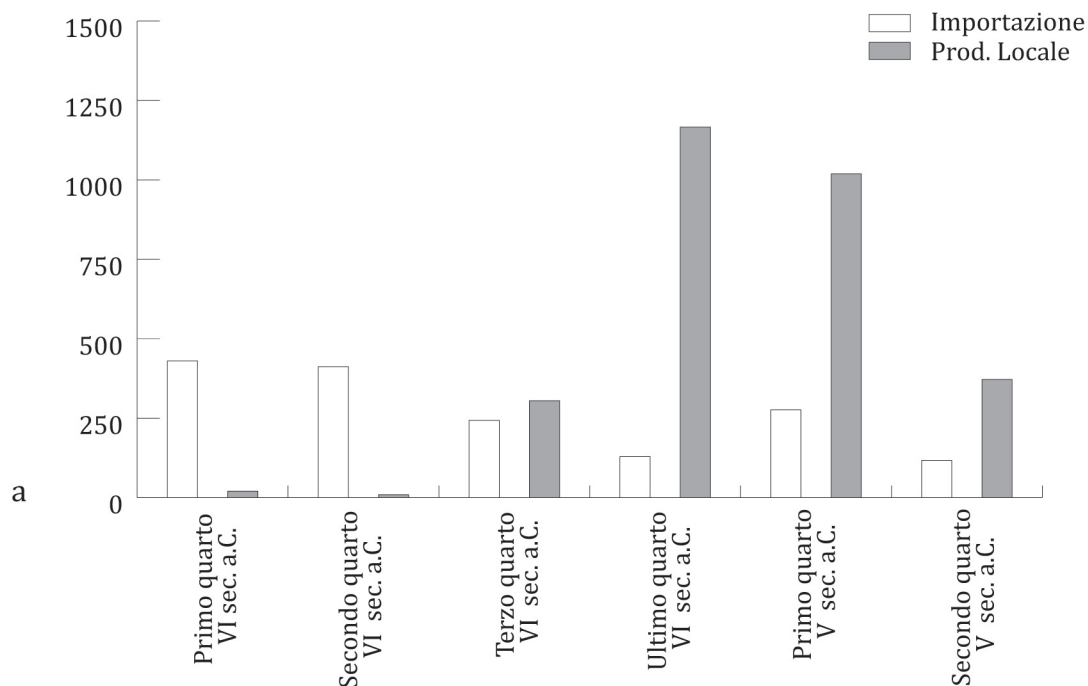

Distribuzione delle importazioni e delle produzioni locali per quarto di secolo

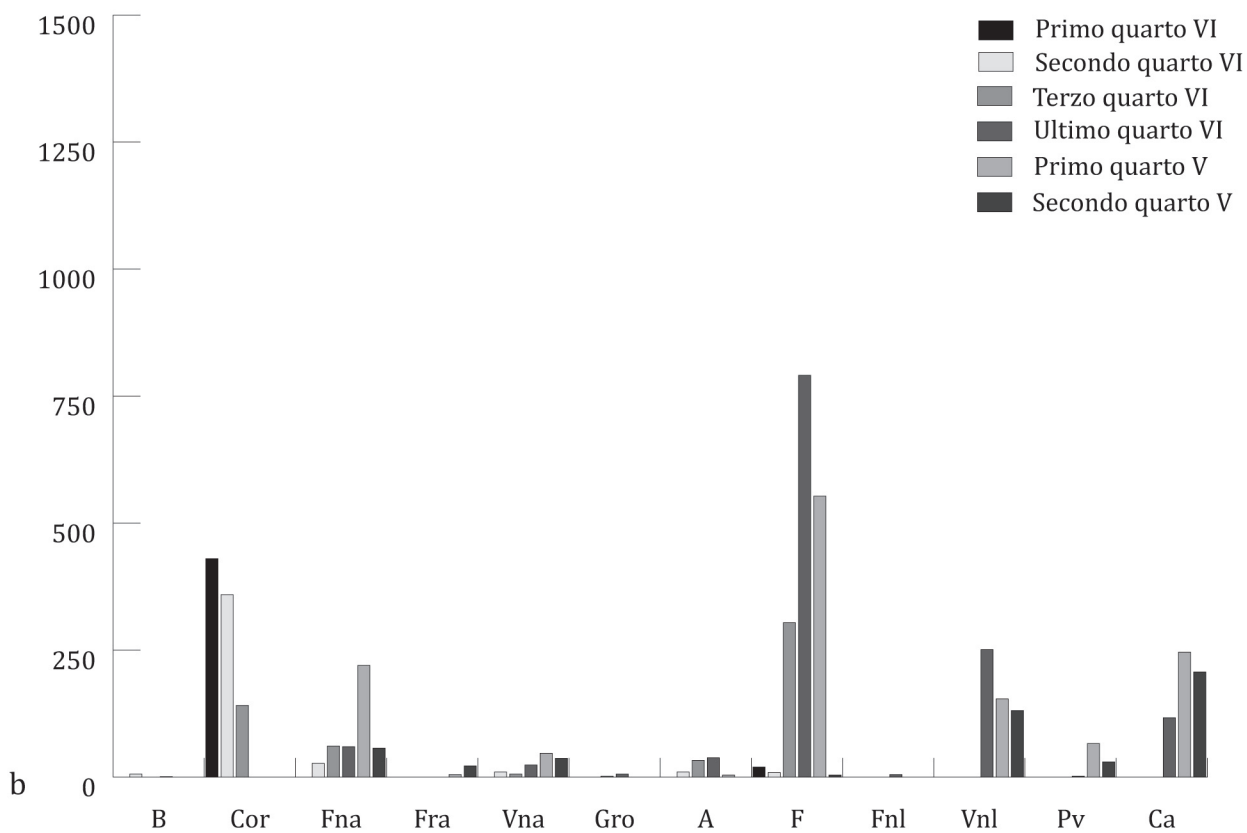

Distribuzione delle classi ceramiche per quarto di secolo

Secondo quarto del V sec. a.C.			■	■	■		■	■	■	■	■	■
Primo quarto del V sec. a.C.			■	■	■		■	■	■	■	■	■
Ultimo quarto del VI sec. a.C.			■		■	■	■	■	■	■	■	■
Terzo quarto del VI sec. a.C.	■	■	■		■	■	■	■				
Secondo quarto del VI sec. a.C.	■	■	■		■	■	■	■				
Primo quarto del VI sec. a.C.		■					■					
	B	Cor	Fna	Fra	Vna	Gro	A	F	Fnl	Vnl	Pv	Ca
	Produzioni attiche						Produzioni locali/areali					
	Importazioni											

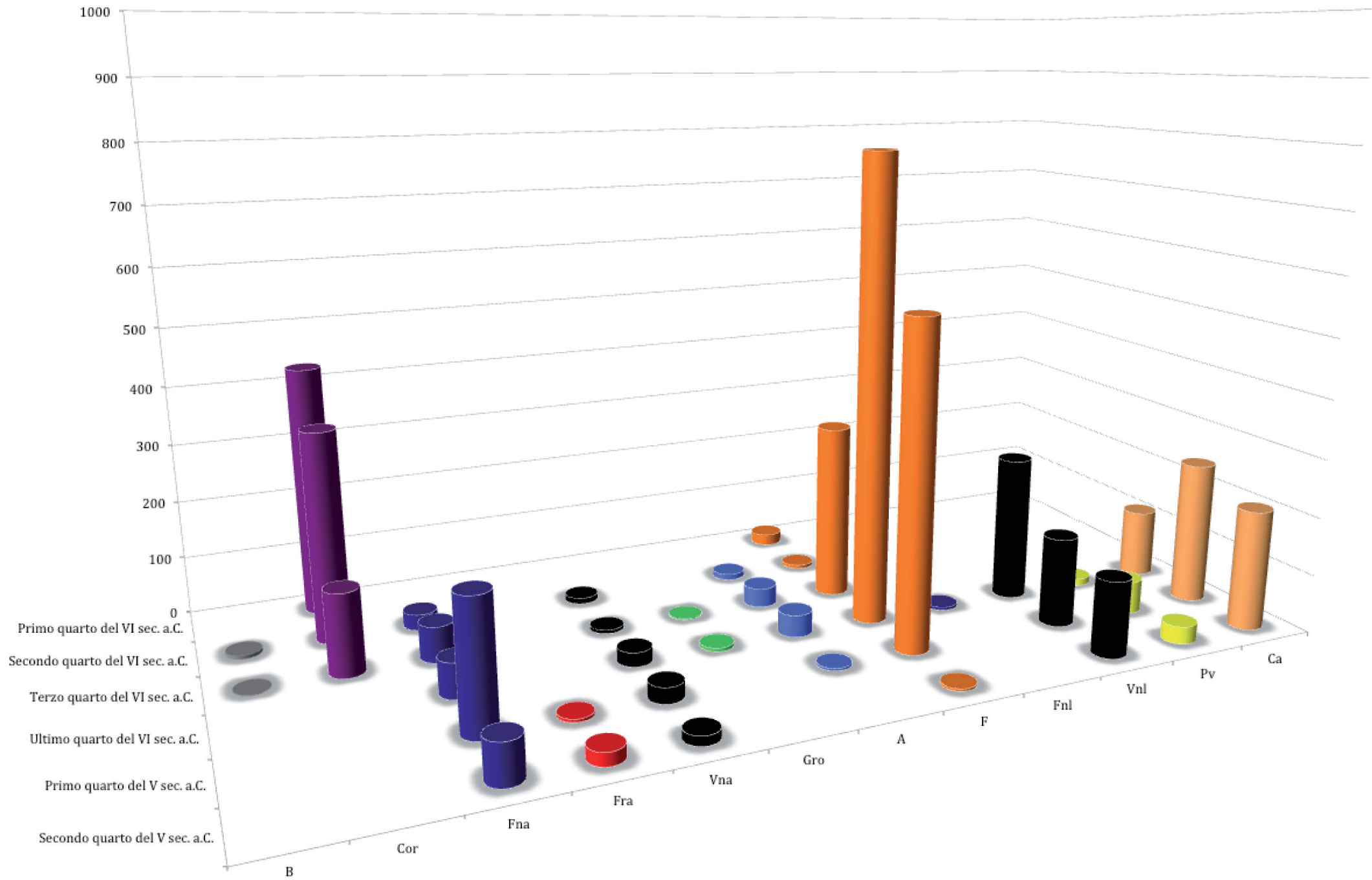

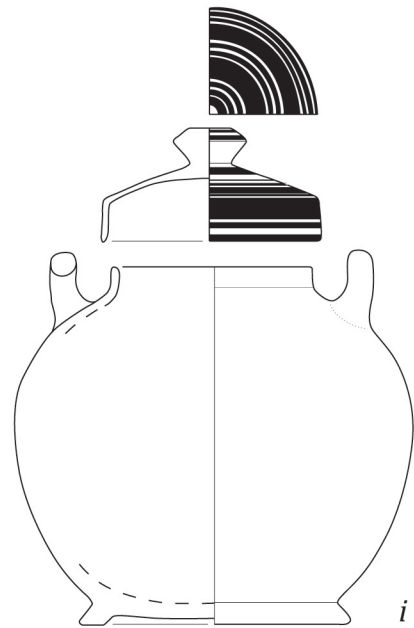
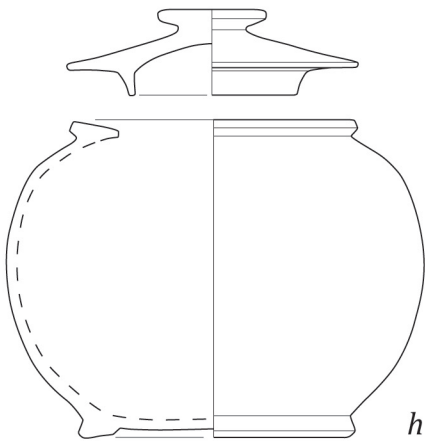
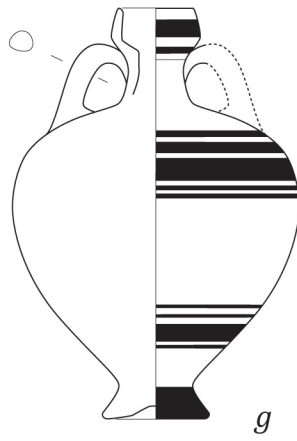
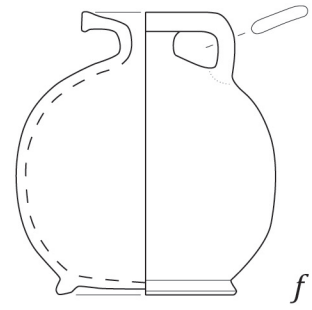
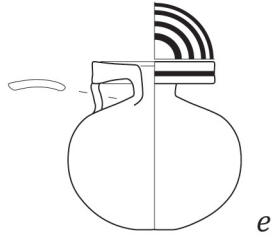
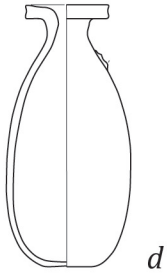
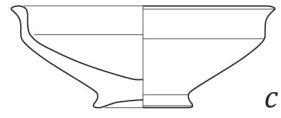
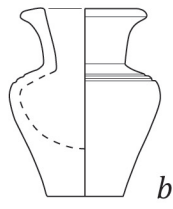
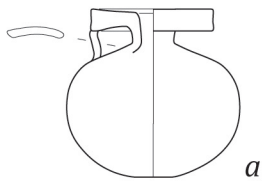

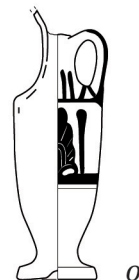
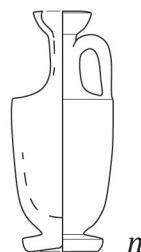
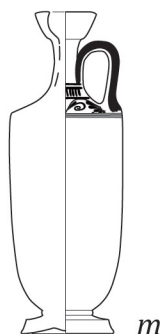
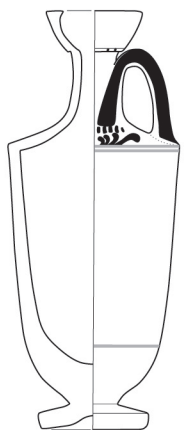
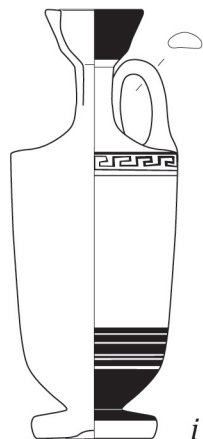
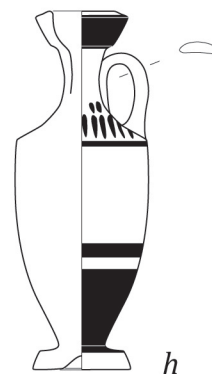
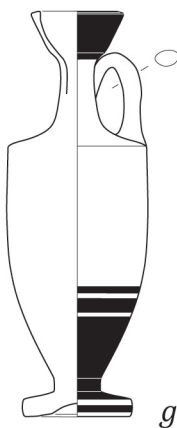
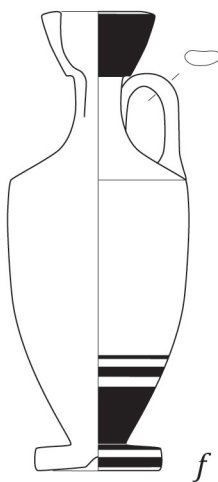
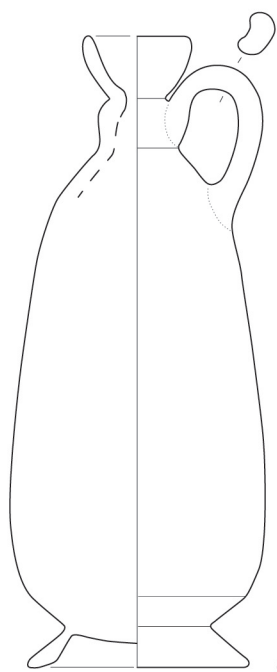
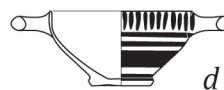
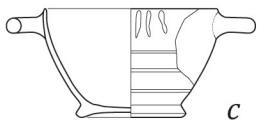
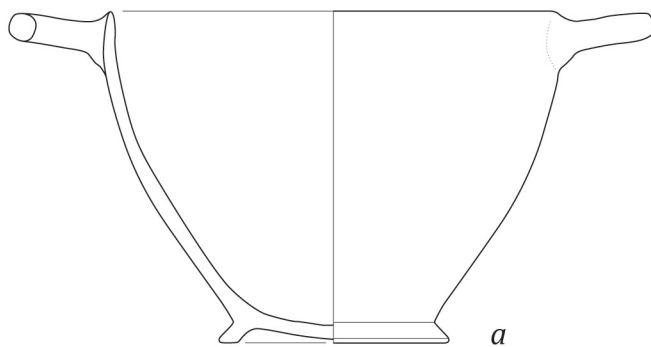

Ceramica corinzia: *a-d*. Vernice nera attica: *e-i*. Figure nere attiche: *l-o*

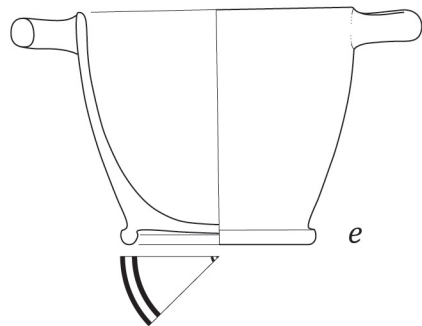
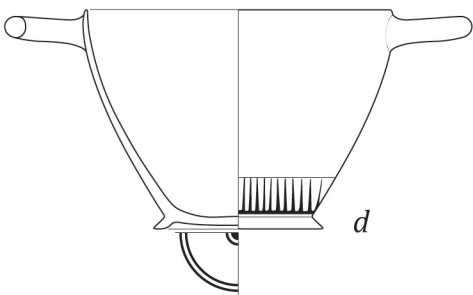
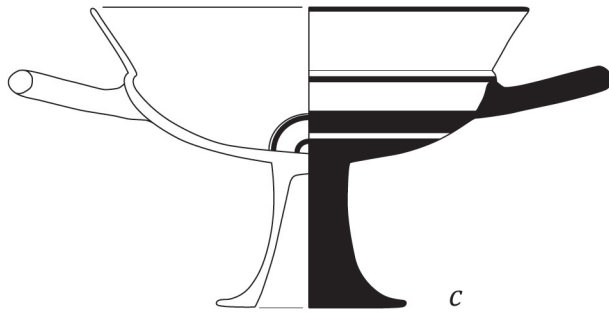
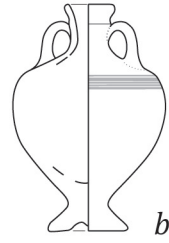
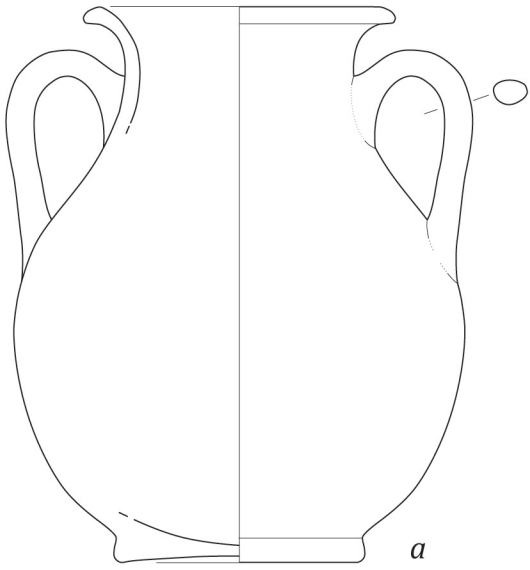

Vernice nera attica: a- e

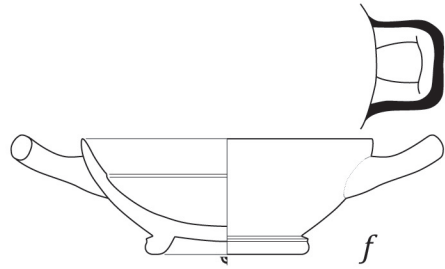
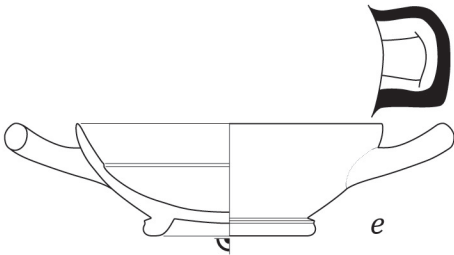
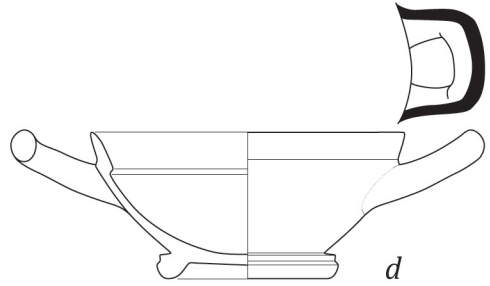
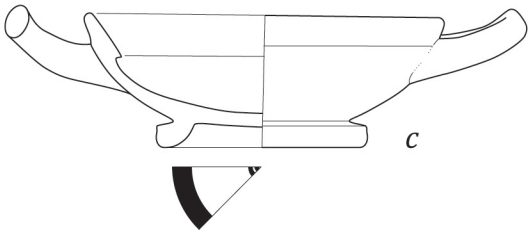
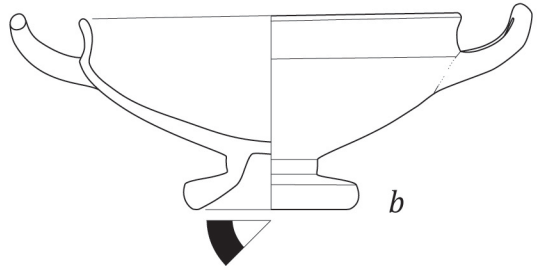
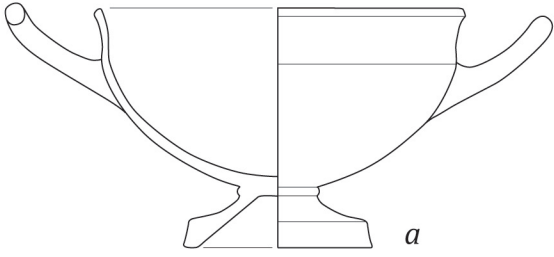

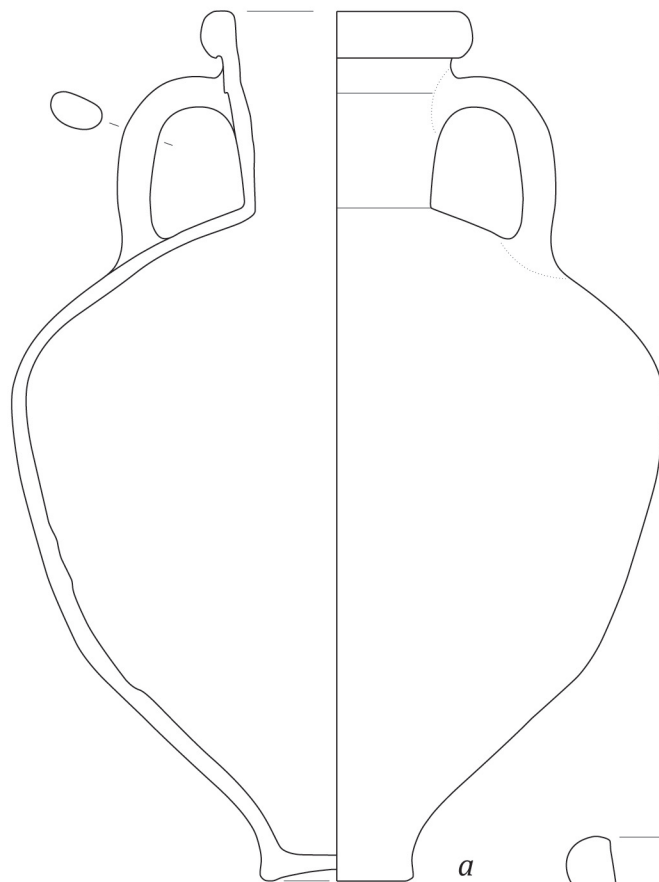

a

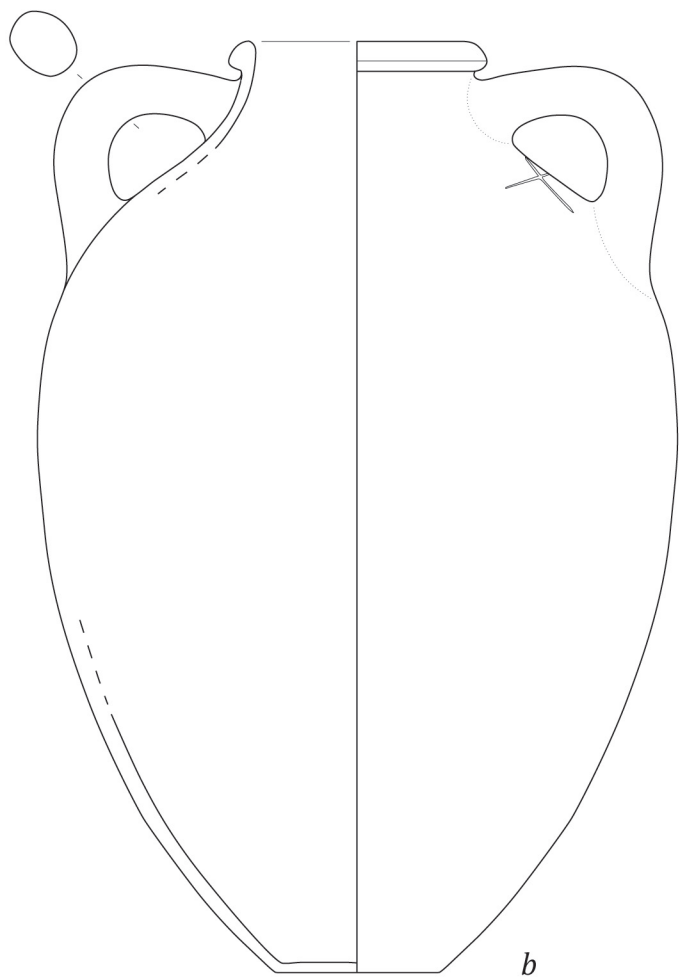

b

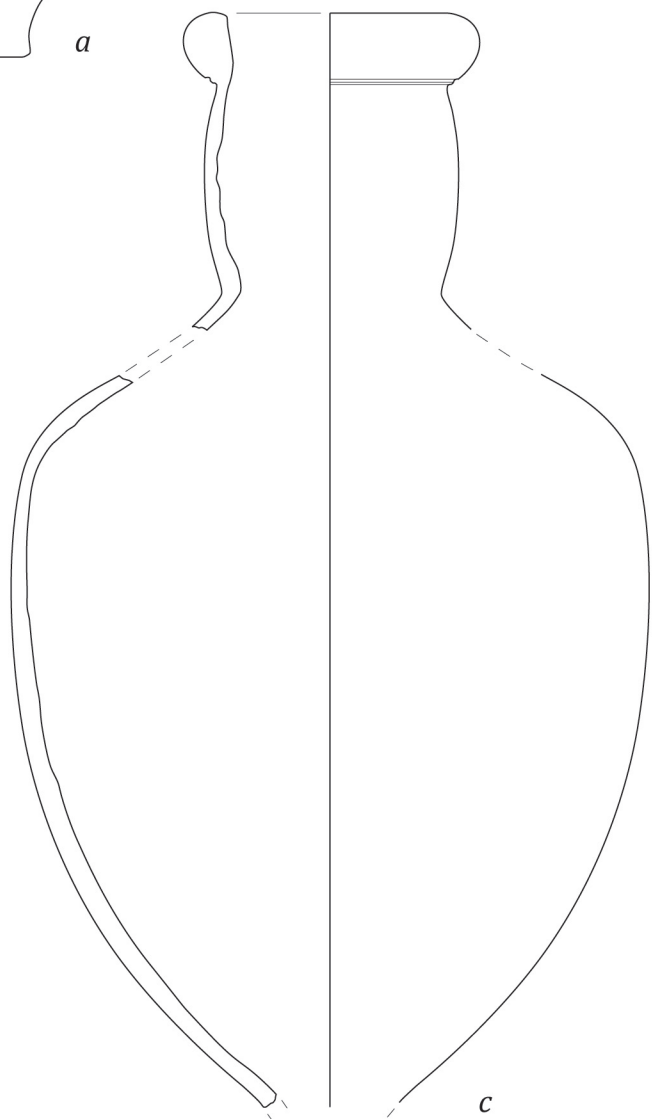

c

Anfore da trasporto: *a-c*

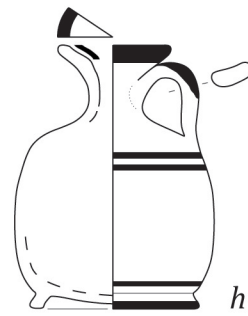
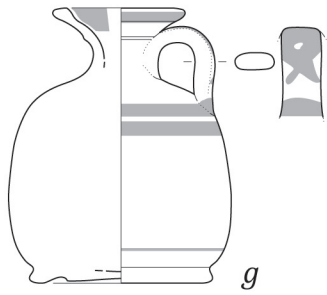
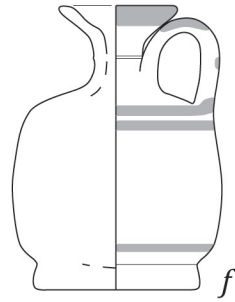
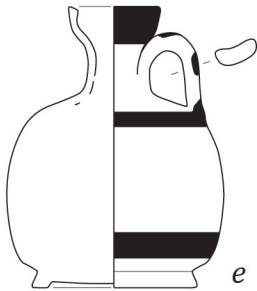
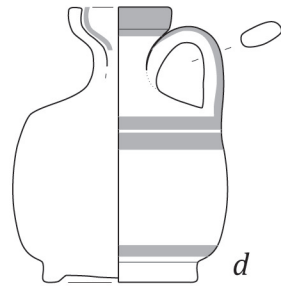
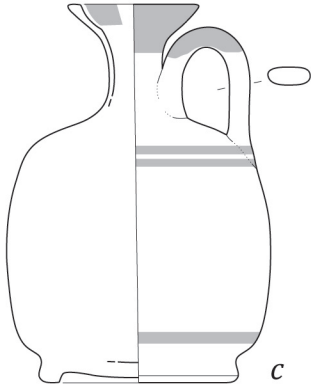
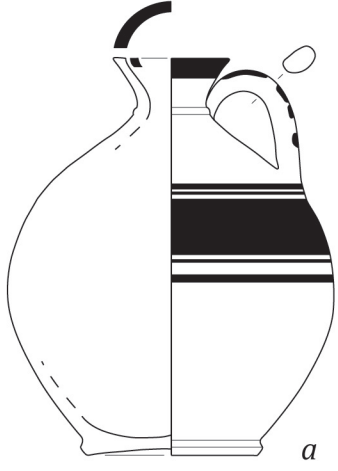

Ceramica a fasce: *a-h*

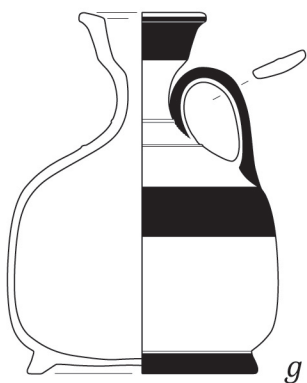
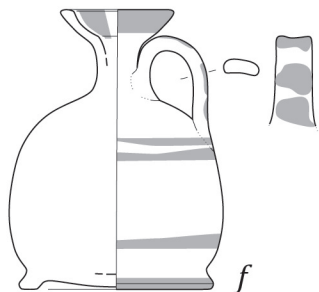
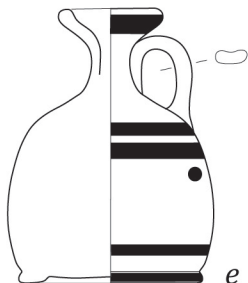
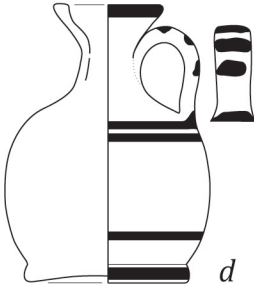
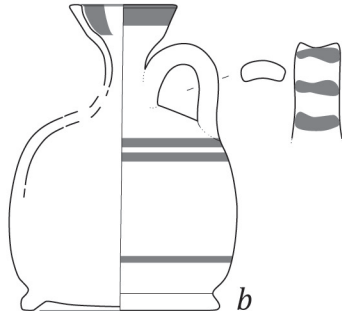

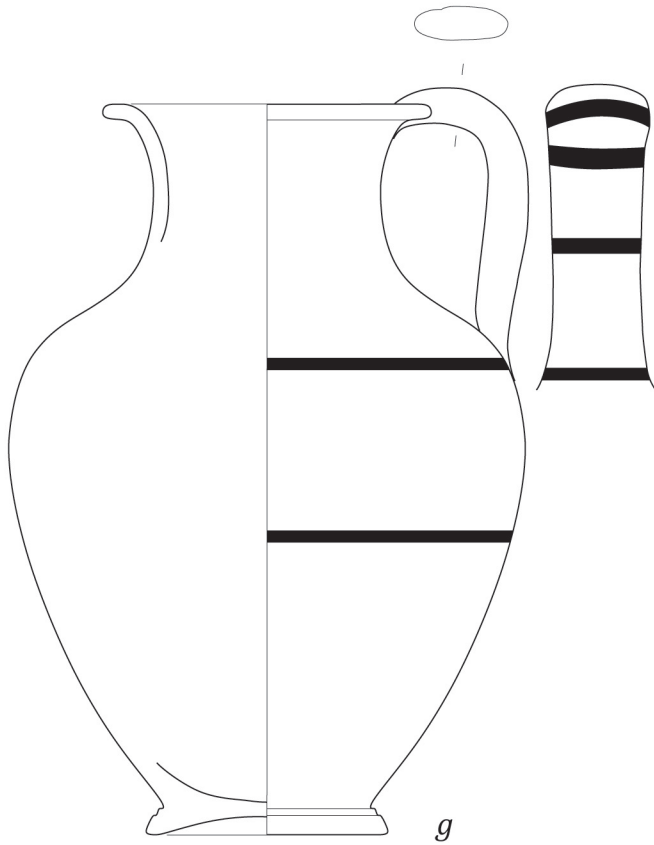
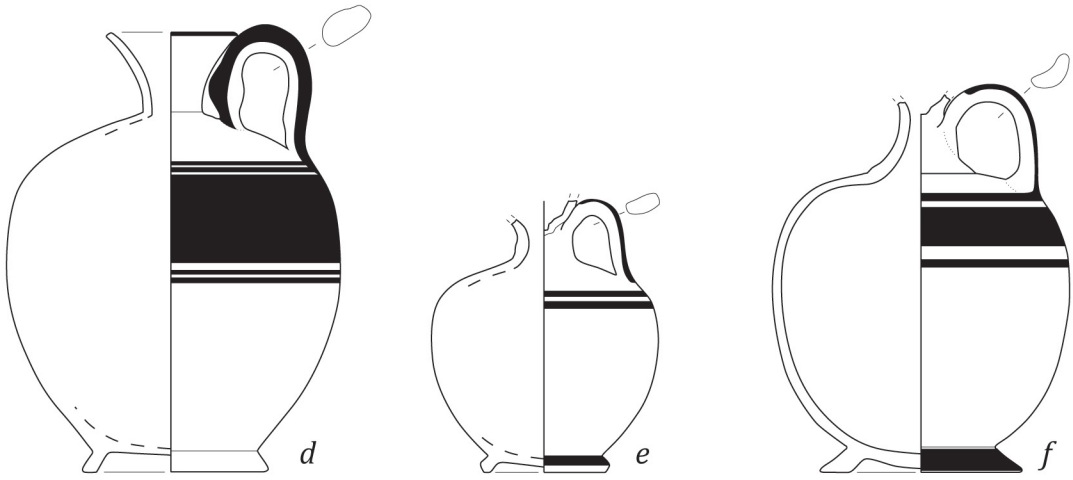
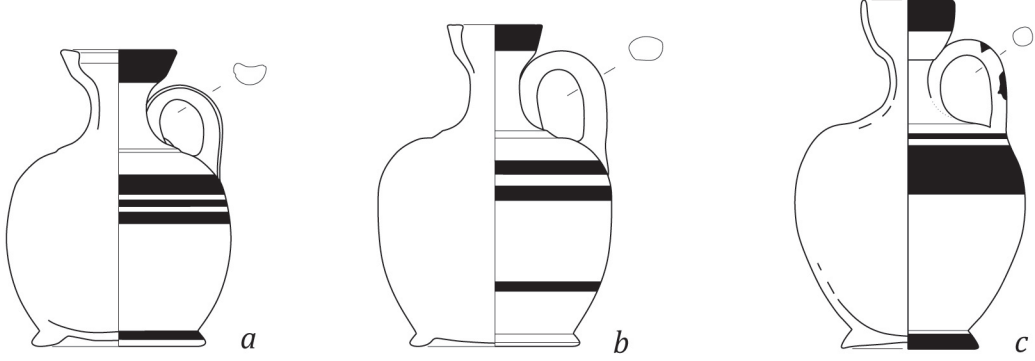

Ceramica a fasce: *a-g*

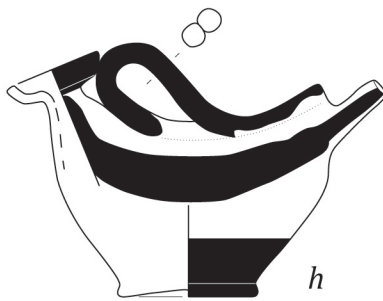
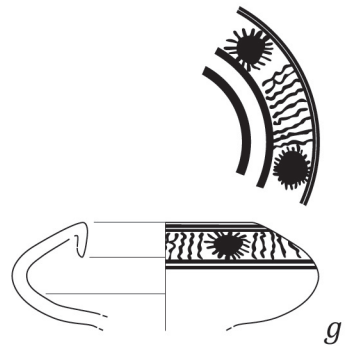
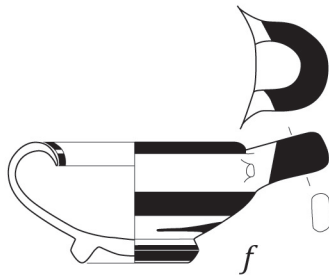
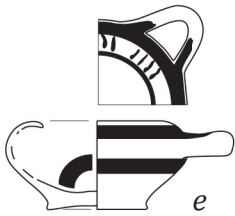
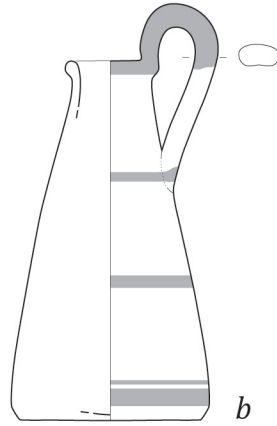
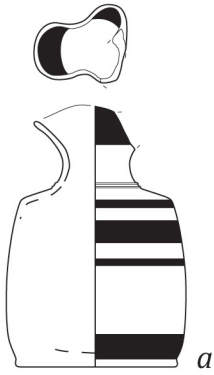

Ceramica a fasce: a-h

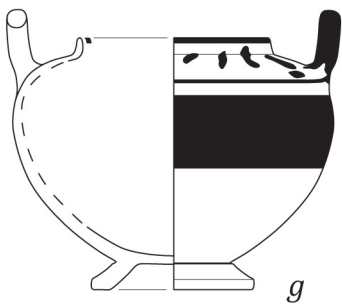
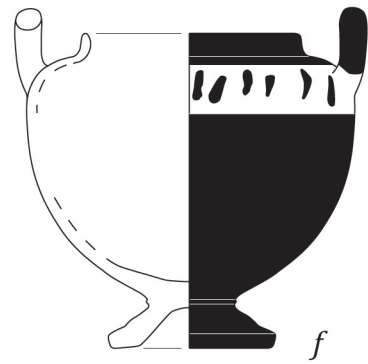
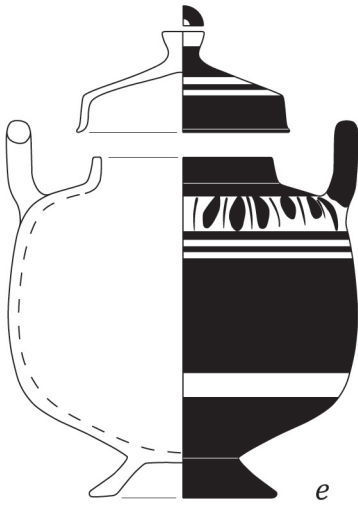
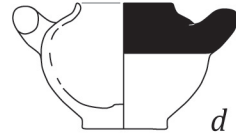
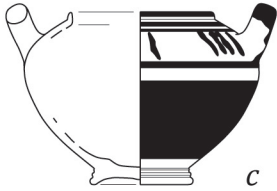
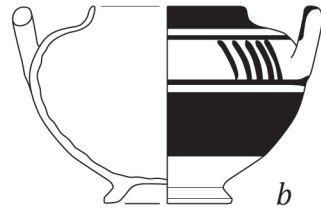
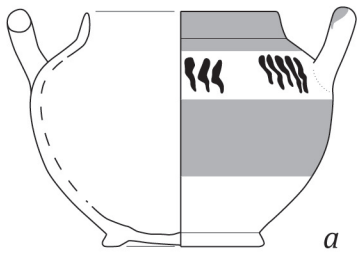

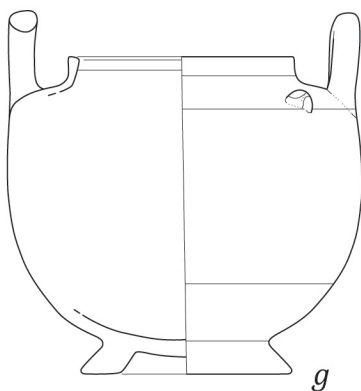
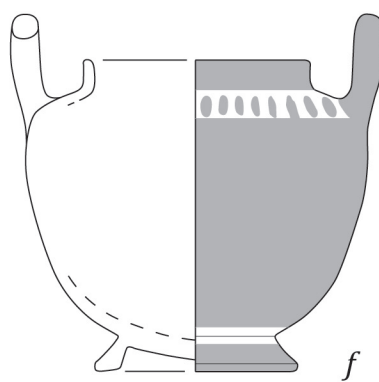
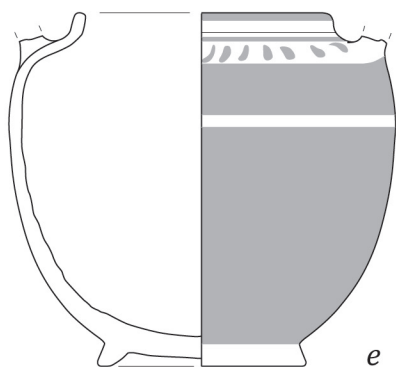
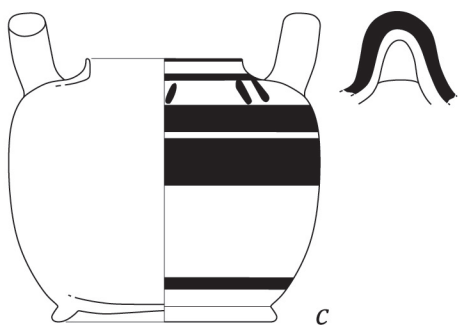
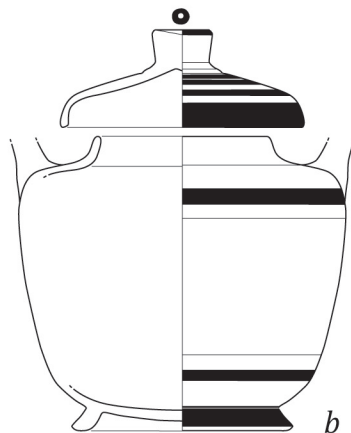
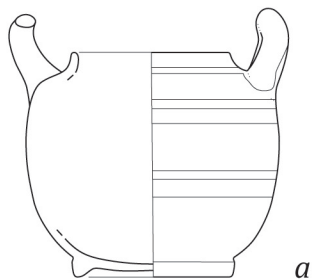

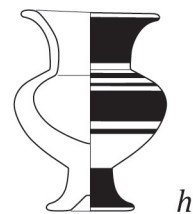
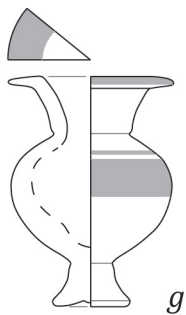
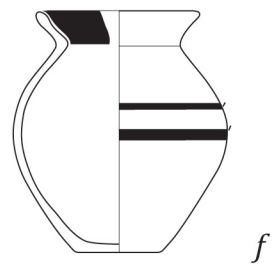
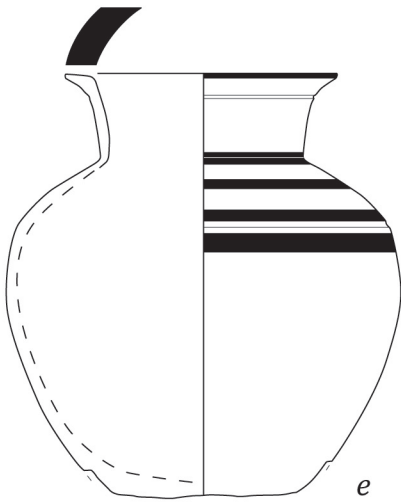
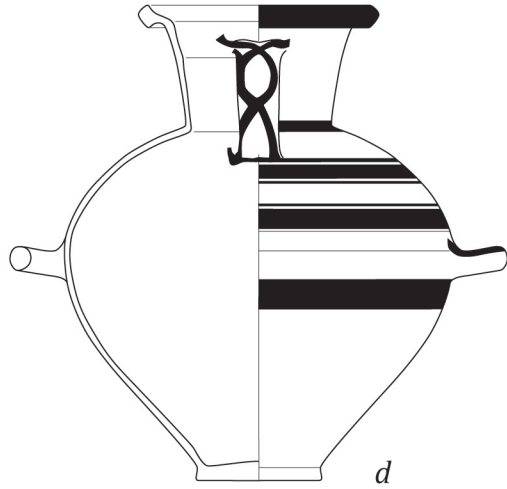
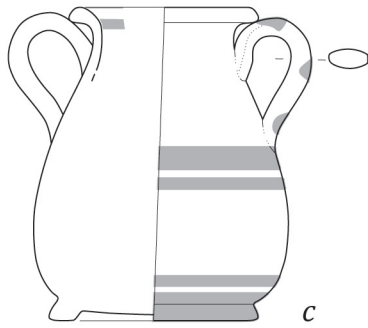
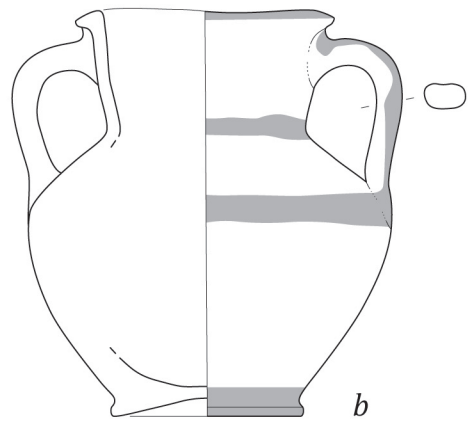
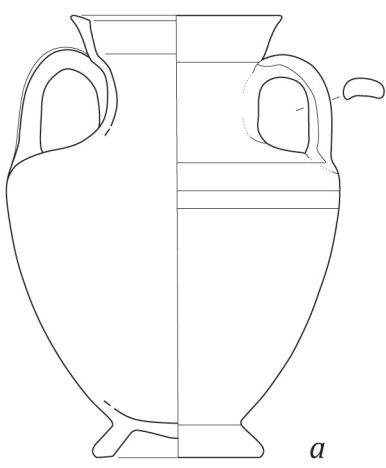

Ceramica a fasce: a-h

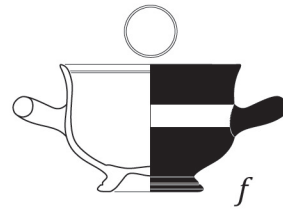
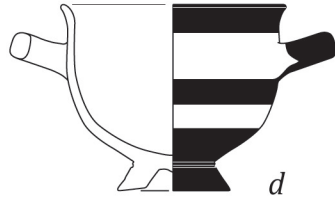
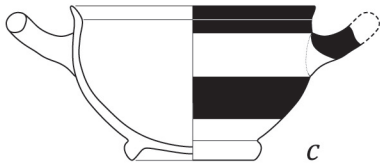
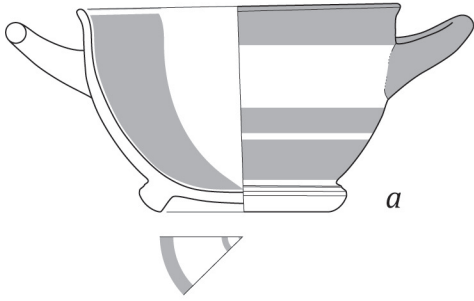

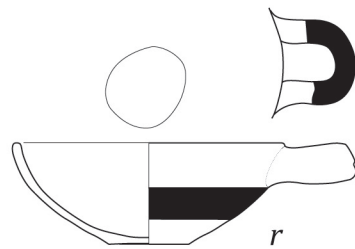
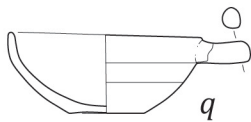
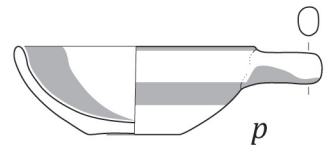
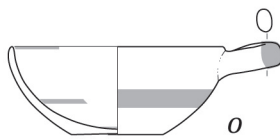
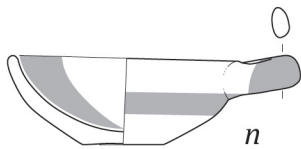
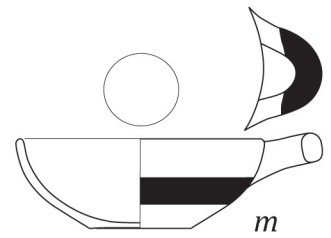
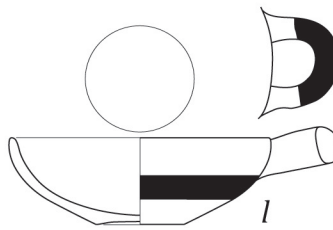
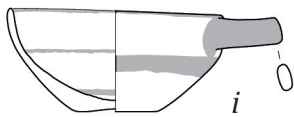
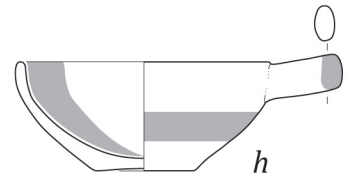
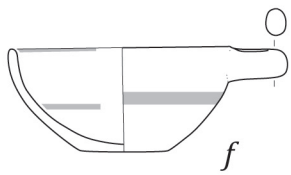
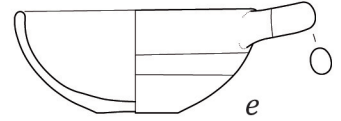
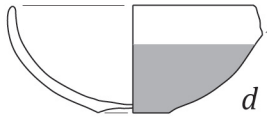
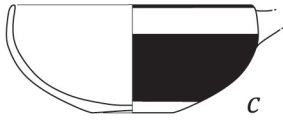
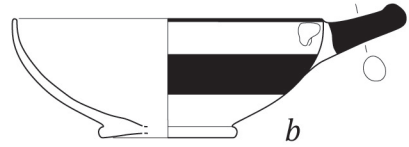
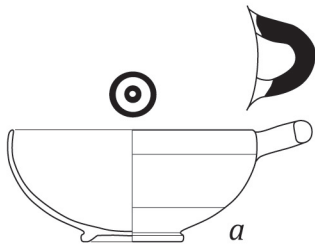

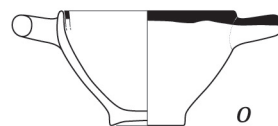
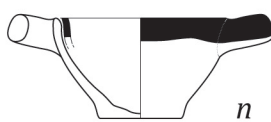
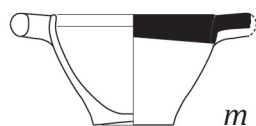
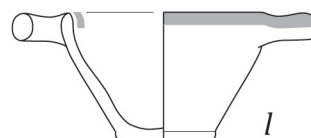
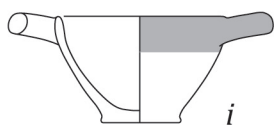
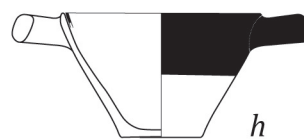
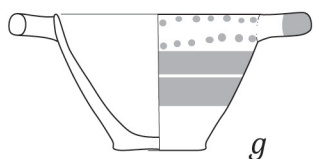
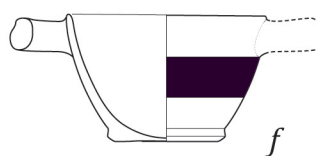
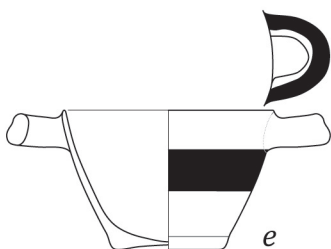
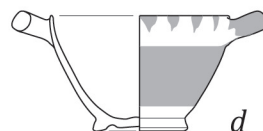
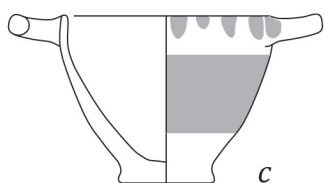
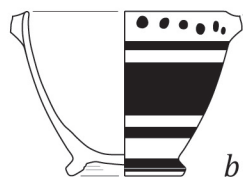
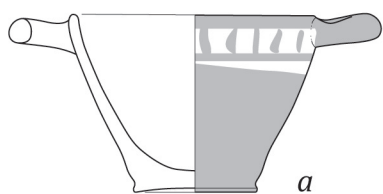

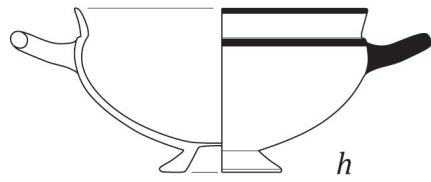
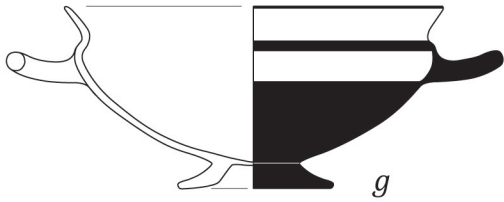
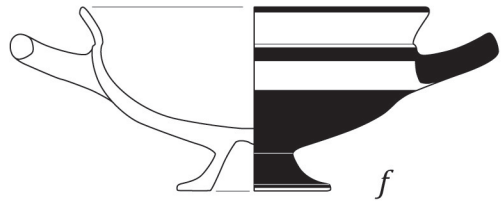
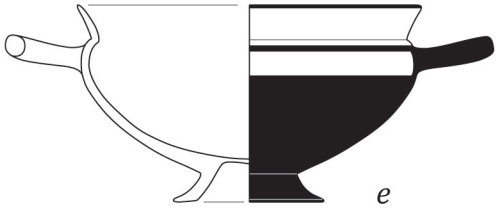
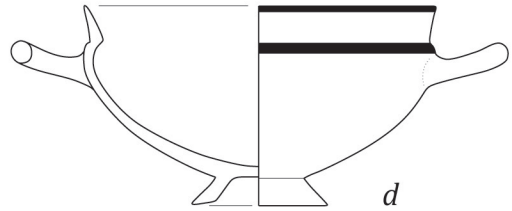
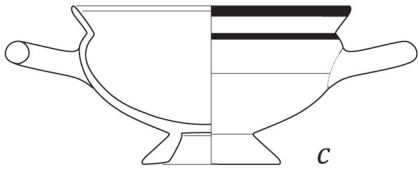
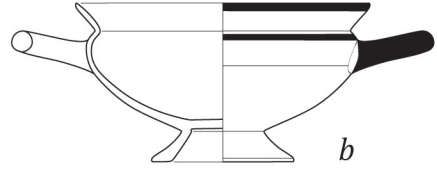
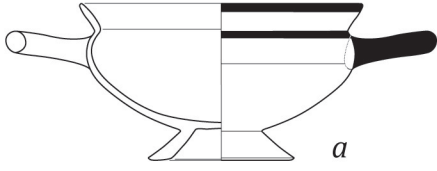

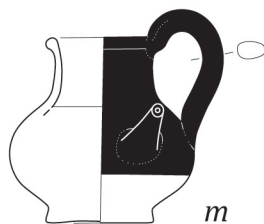
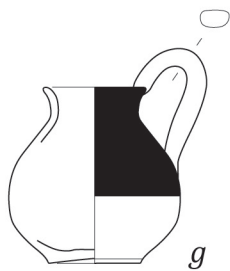
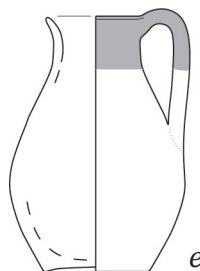
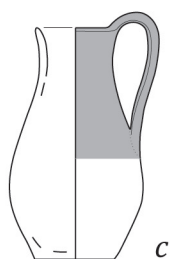
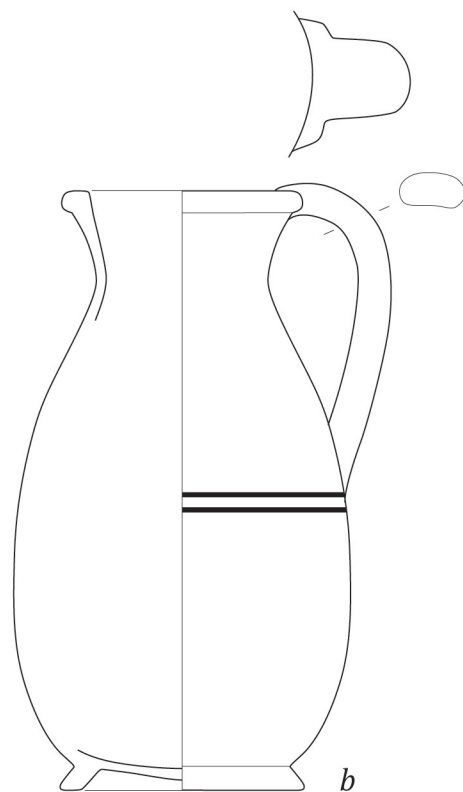
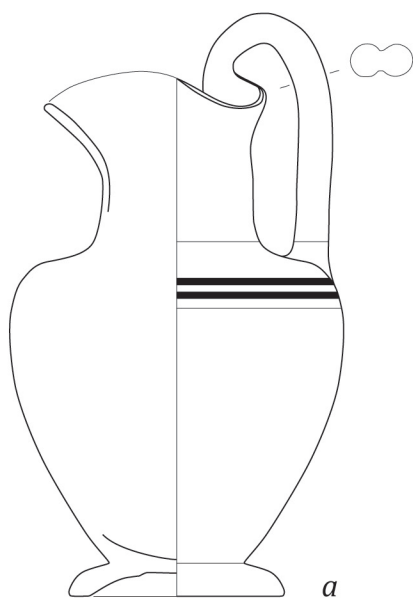

Vernice nera: *a-b*. Ceramica parzialmente verniciata: *c-n*

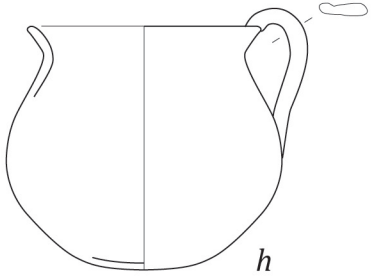
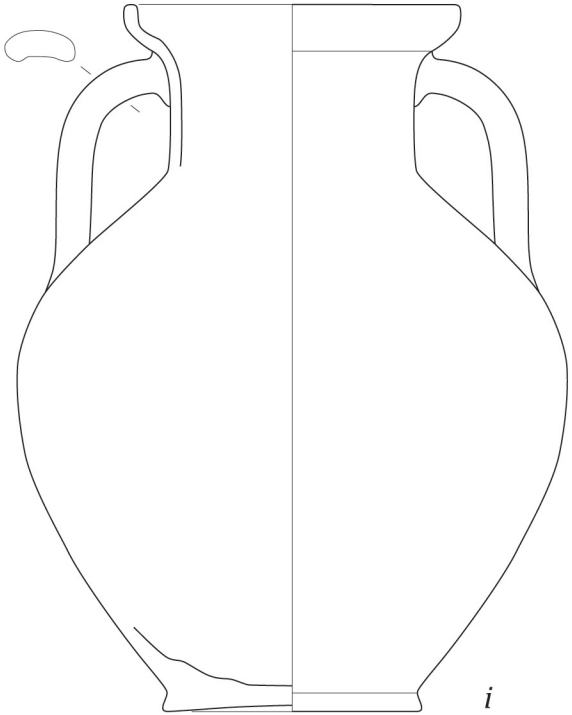
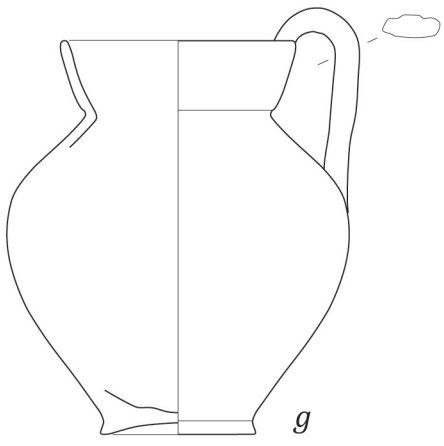
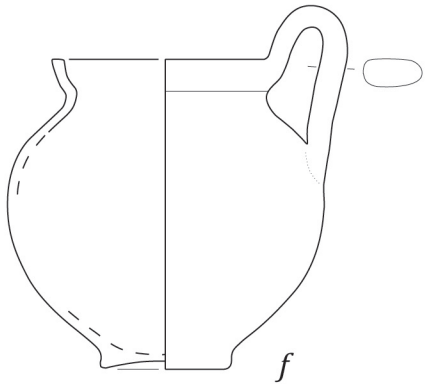
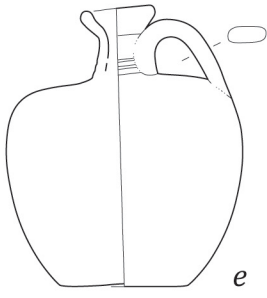
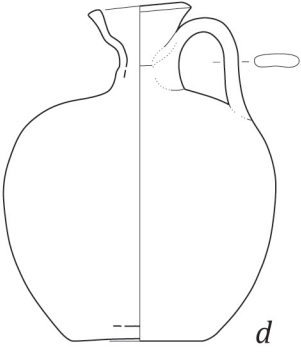
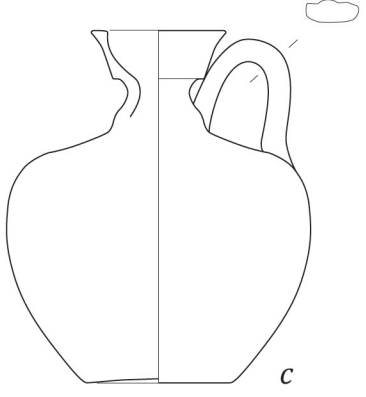
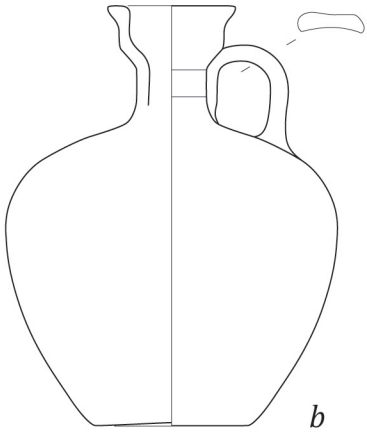
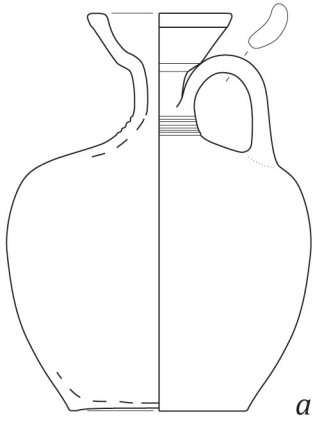

Ceramica acroma: a-i

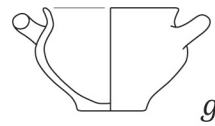
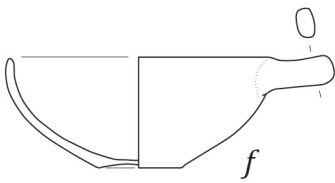
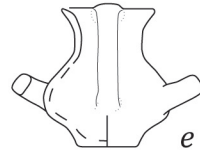
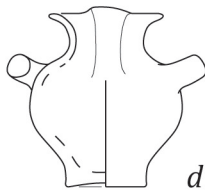
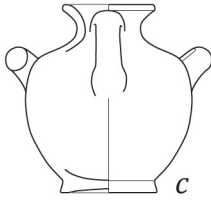
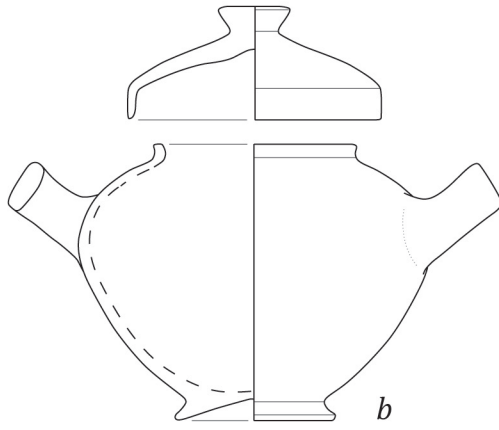
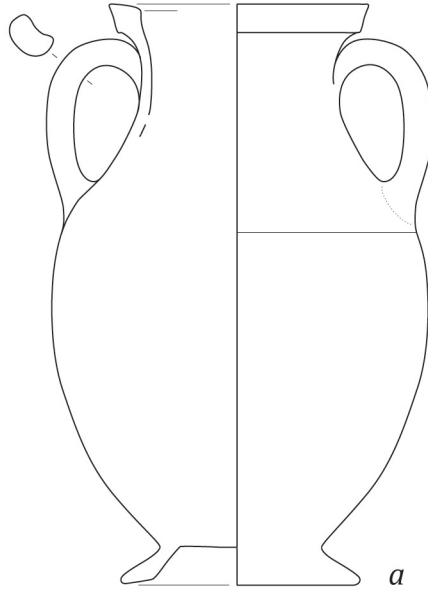
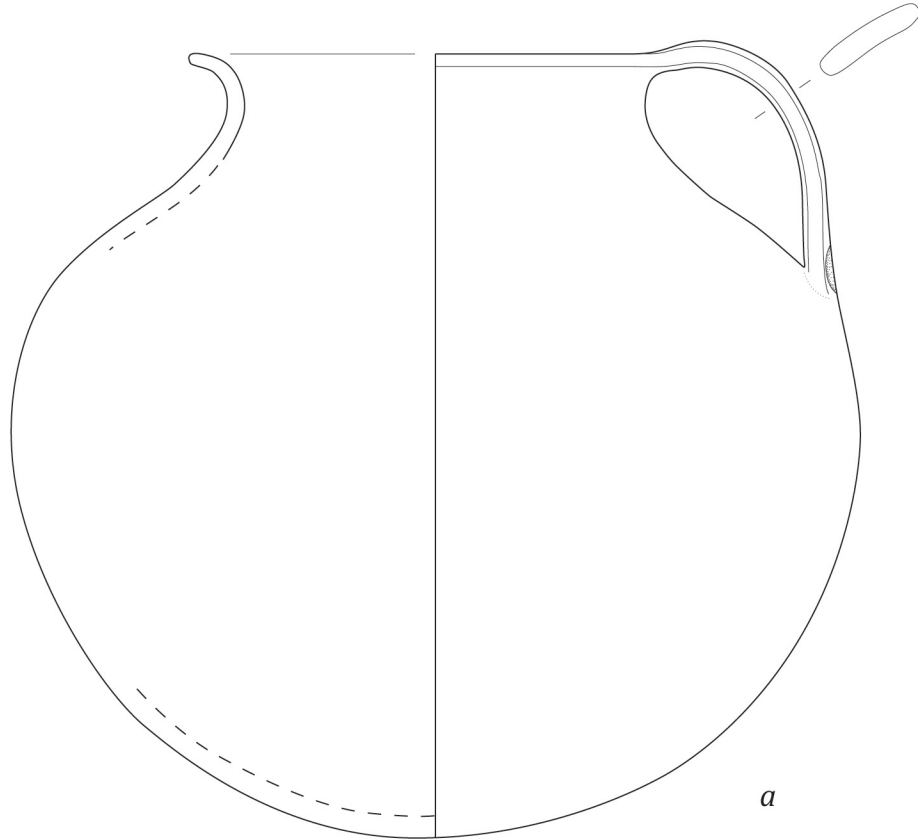
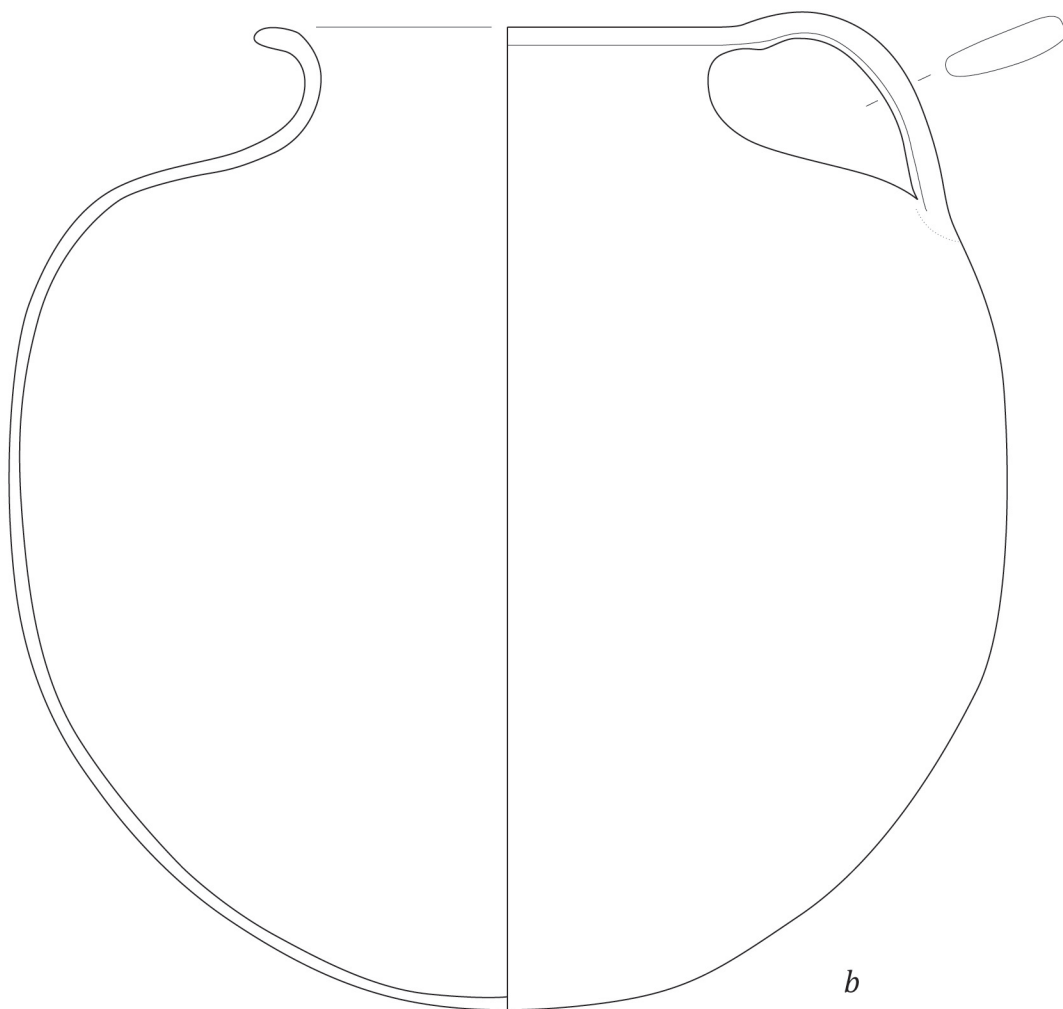

Figure nere locali: a. Ceramica acroma: b-g



a

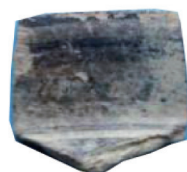
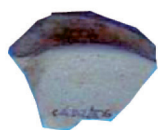
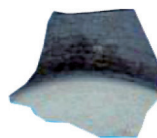

b

*a**b**c**d**e**f**g**h**i*

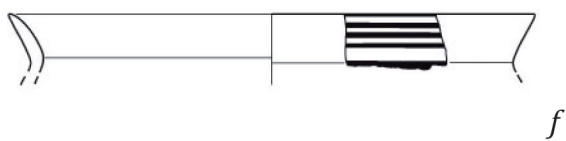
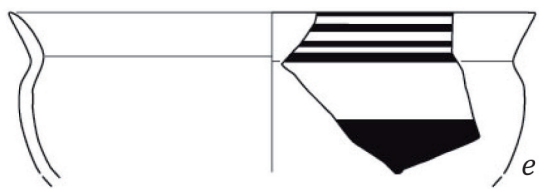

A, OÖEKE TÖ KRI MSKAM DE SKLEF

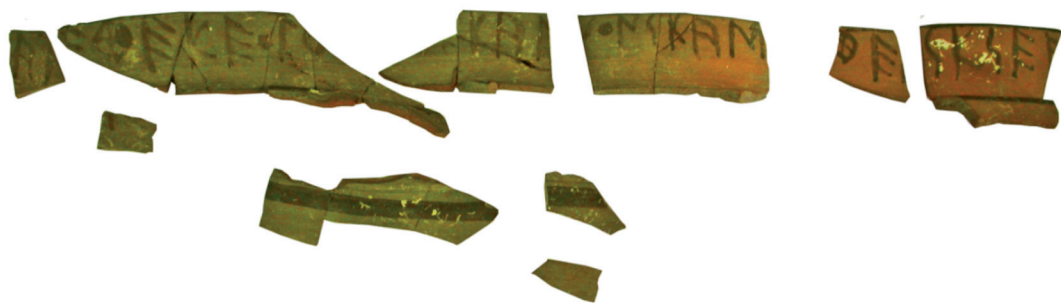

Ceramica a fasce: a-g

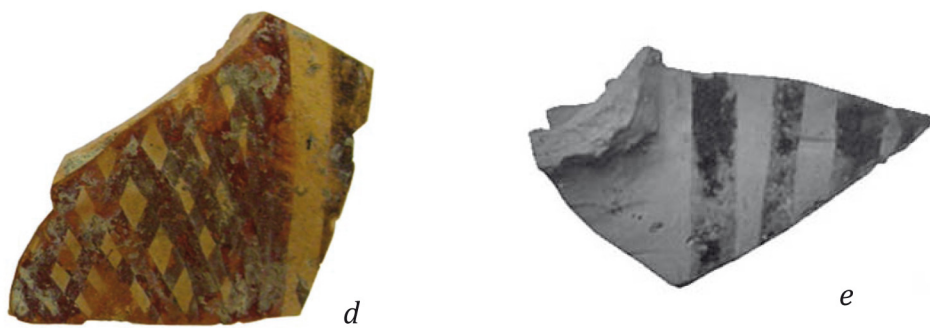

Ceramica coloniale: *a-e*



Ceramica corinzia: a-h

*a**b**c**d**e**f*



Ceramica corinzia: a-f



a



b

Ceramica corinzia: *a-b*



Figure nere attiche: a-c



Figure nere attiche: *a-b*



a



b



c

Figure nere attiche: *a-c*



Ceramica a figure nere locali: *a-f*



Figure nere attiche: a-d



Figure nere attiche: a-d



a



b



c

Figure nere attiche: a-c



a



b



c



d



e



f

Figure nere attiche: *a-d*



Figure nere attiche: a-d



a



b



c



d



e

Figure rosse: *a-e*



Figure rosse: a-e



a



b



c



d

Figure rosse: a-d



a



b

Corredi: *a*) Tomba 308 di Arcioni - *b*) Tomba 3/69 di Laghetto



a



b



c



d



e



f



Poseidonia. La città e il suo territorio. (da Cipriani-Pontrandolfo -Rouvet 2003)

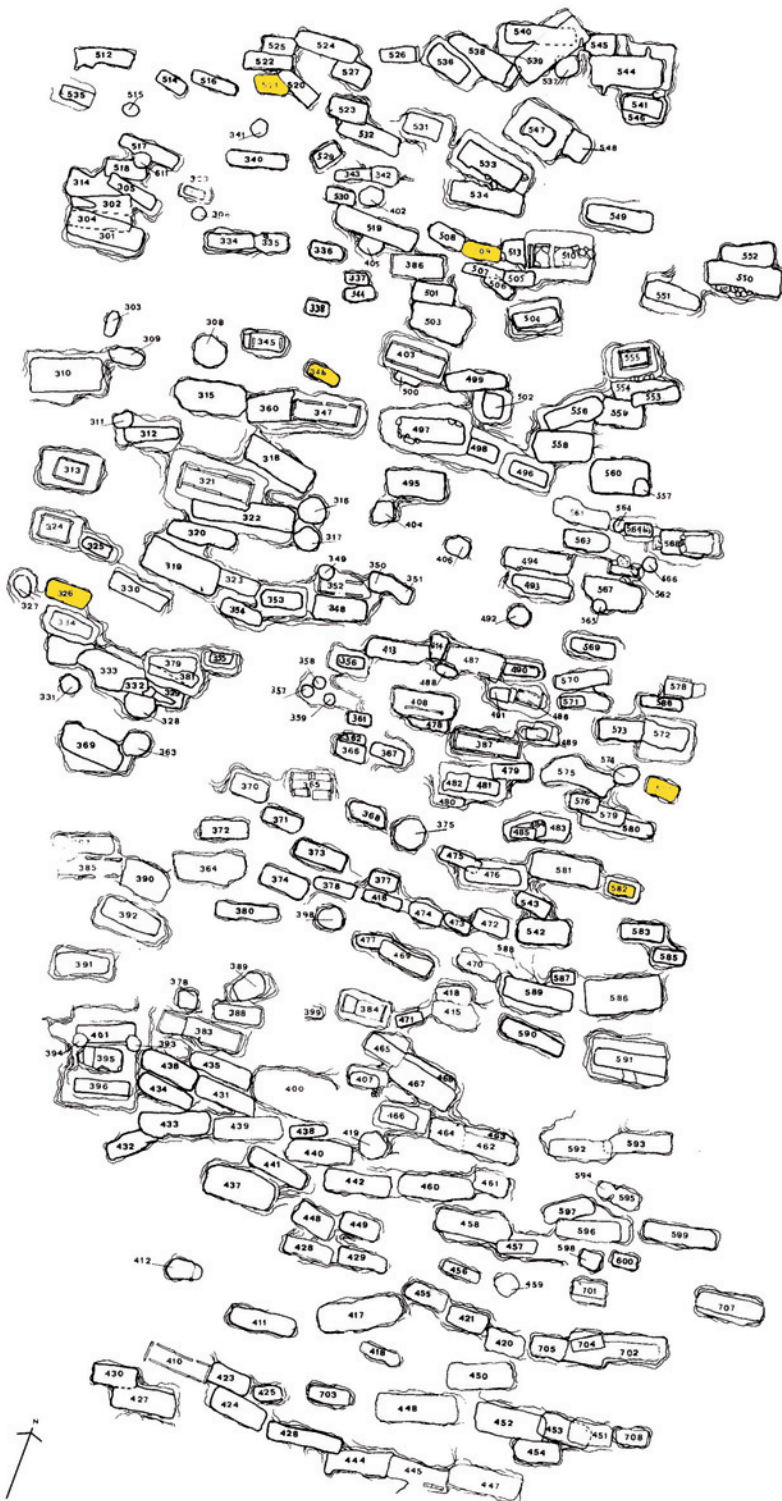

PAESTUM loc. ARCIONI

scavo 1976/77

planimetria generale

rapp. 1:50

1 2.5
0 5mt

primo quarto del VI sec. a. C.

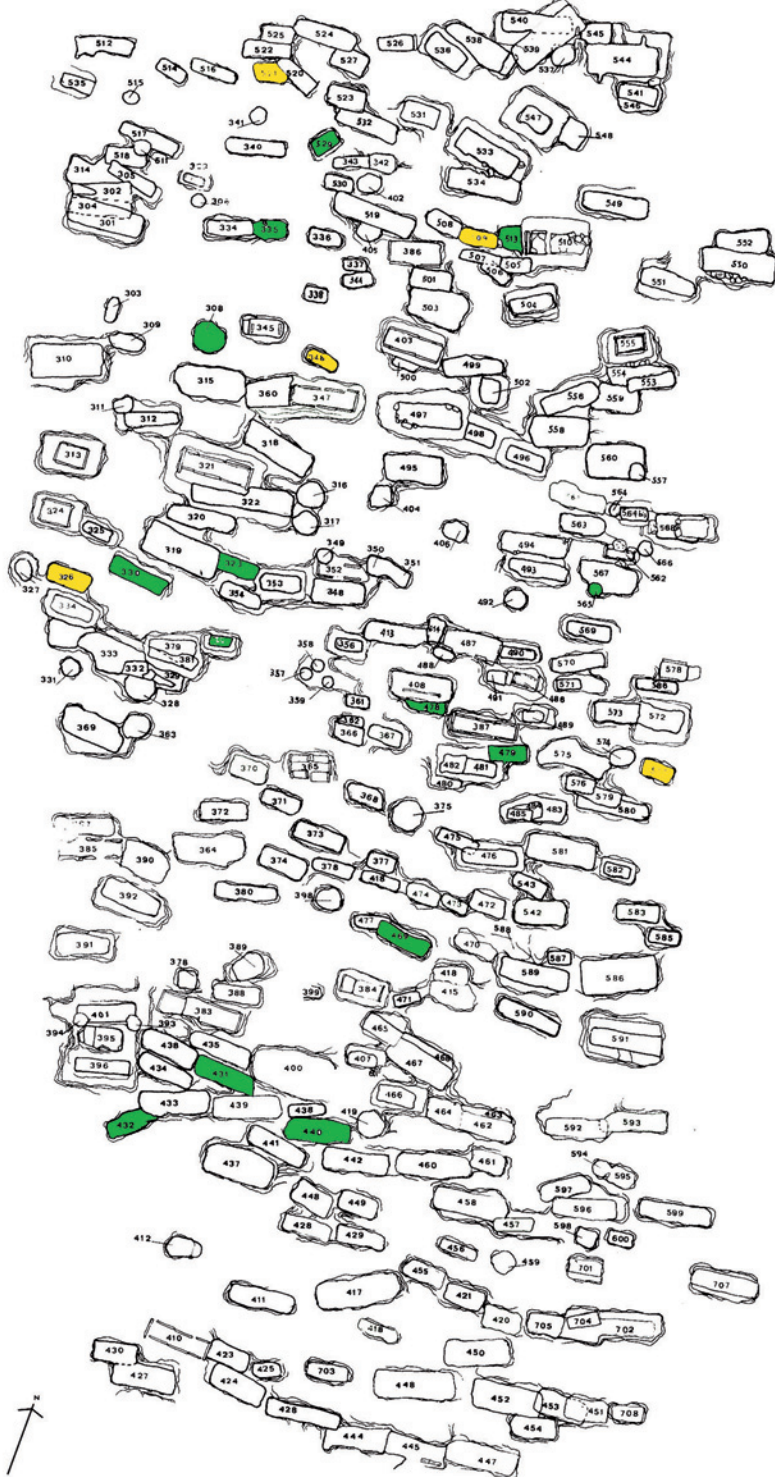

PAESTUM loc. ARCIONI
 scavo 1976/77
 planimetria generale
 rapp. 1:50

primo quarto del VI sec. a.C.
 secondo quarto del VI sec. a.C.

1 25
 0 ————— 5 mt

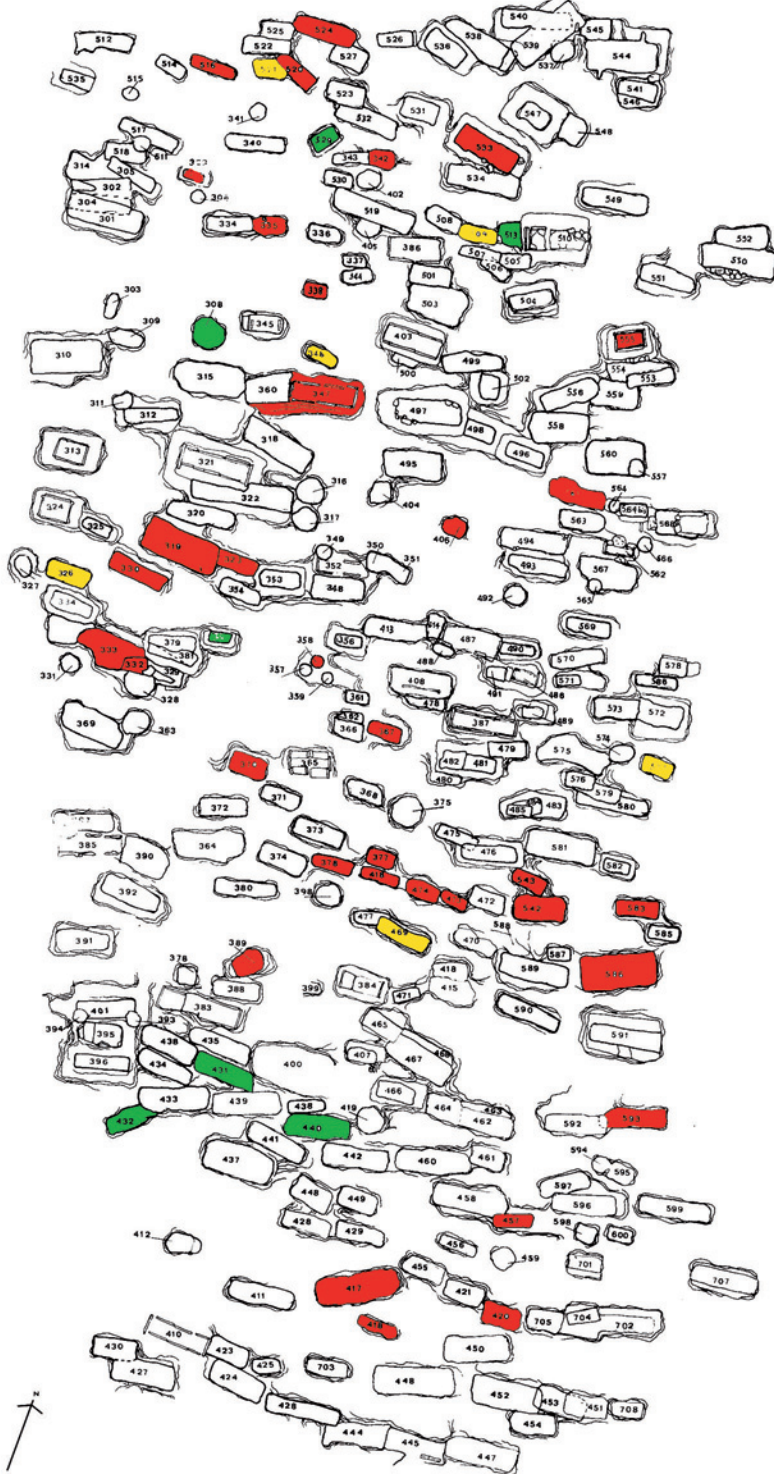

PAESTUM loc. ARCONI
 scavo 1976/77
 planimetria generale
 rapp. 1:50

- primo quarto del VI sec. a.C.
- secondo quarto del VI sec. a.C.
- terzo quarto del VI sec. a.C.

0 1 2,5
 5 mt

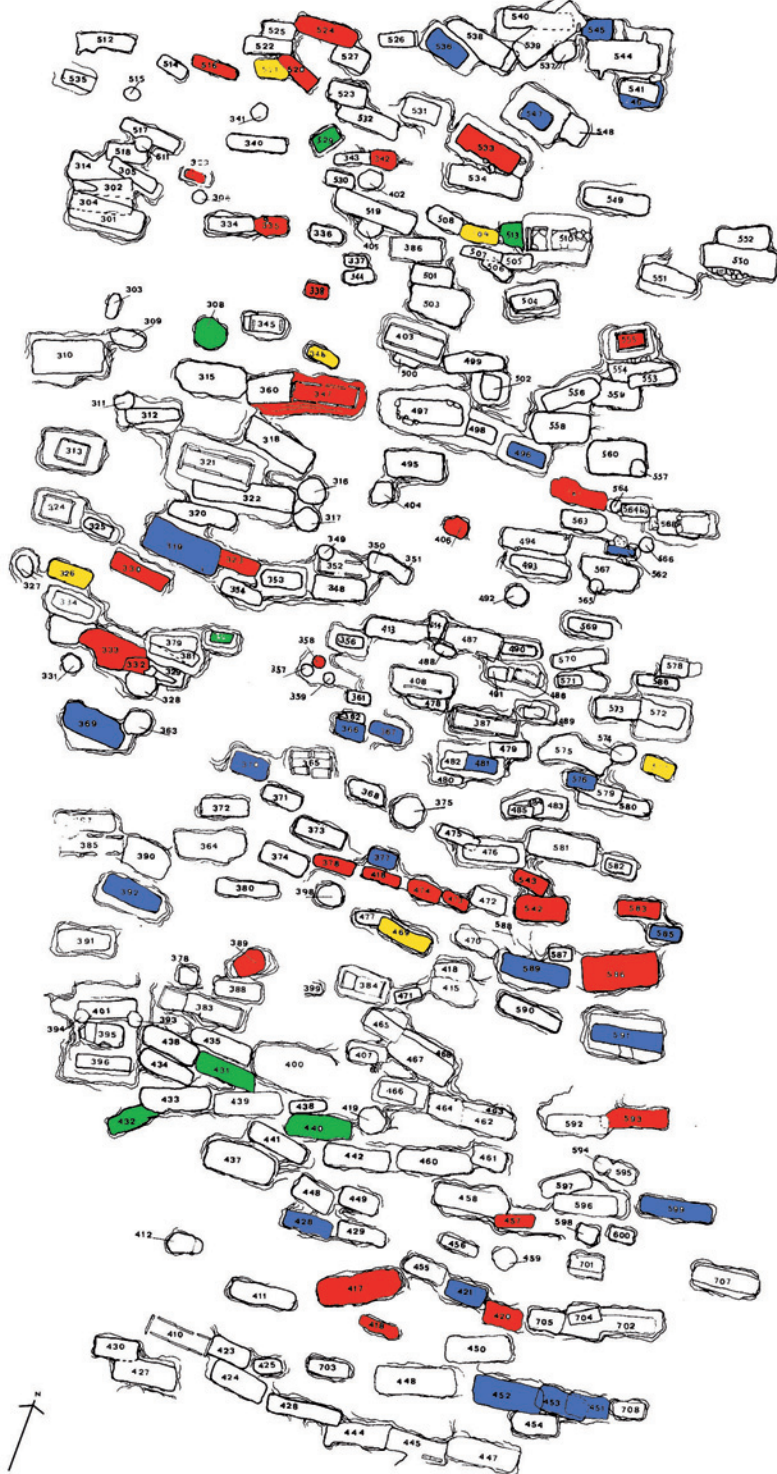

PAESTUM loc. ARCONI
 scavo 1976/77
 planimetria generale
 rapp. 1:50

1 25
 0 ————— 5mt

- primo quarto del VI sec. a. C.
- secondo quarto del VI sec. a. C.
- terzo quarto del VI sec. a. C.
- ultimo quarto del VI sec. a. C.

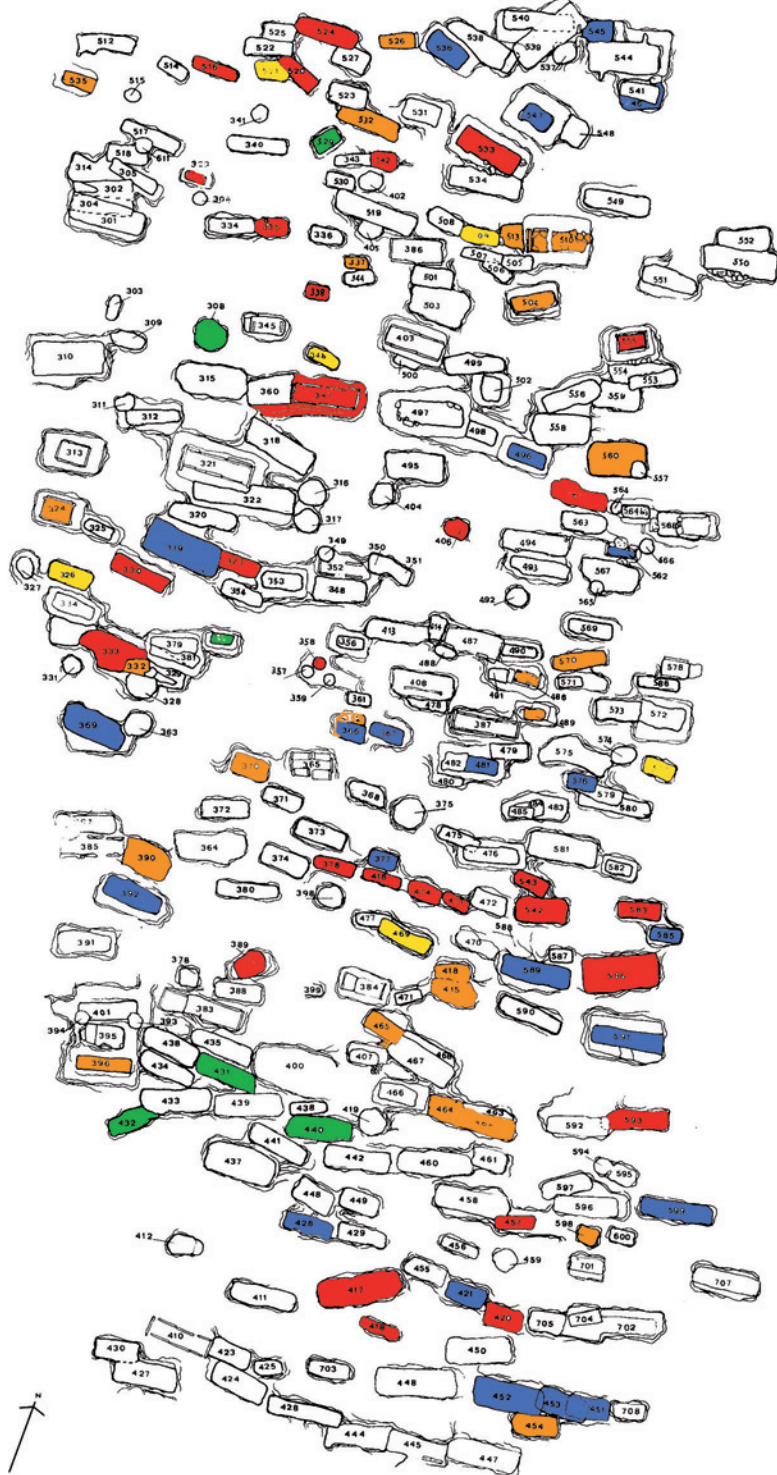

PAESTUM loc. ARCIONI
 scavo 1976/77
 planimetria generale
 rapp. 1:50

1 25
 0 5 mt

- primo quarto del VI sec. a.C.
- secondo quarto del VI sec. a.C.
- terzo quarto del VI sec. a.C.
- ultimo quarto del VI sec. a.C.
- primo quarto del V sec. a.C.

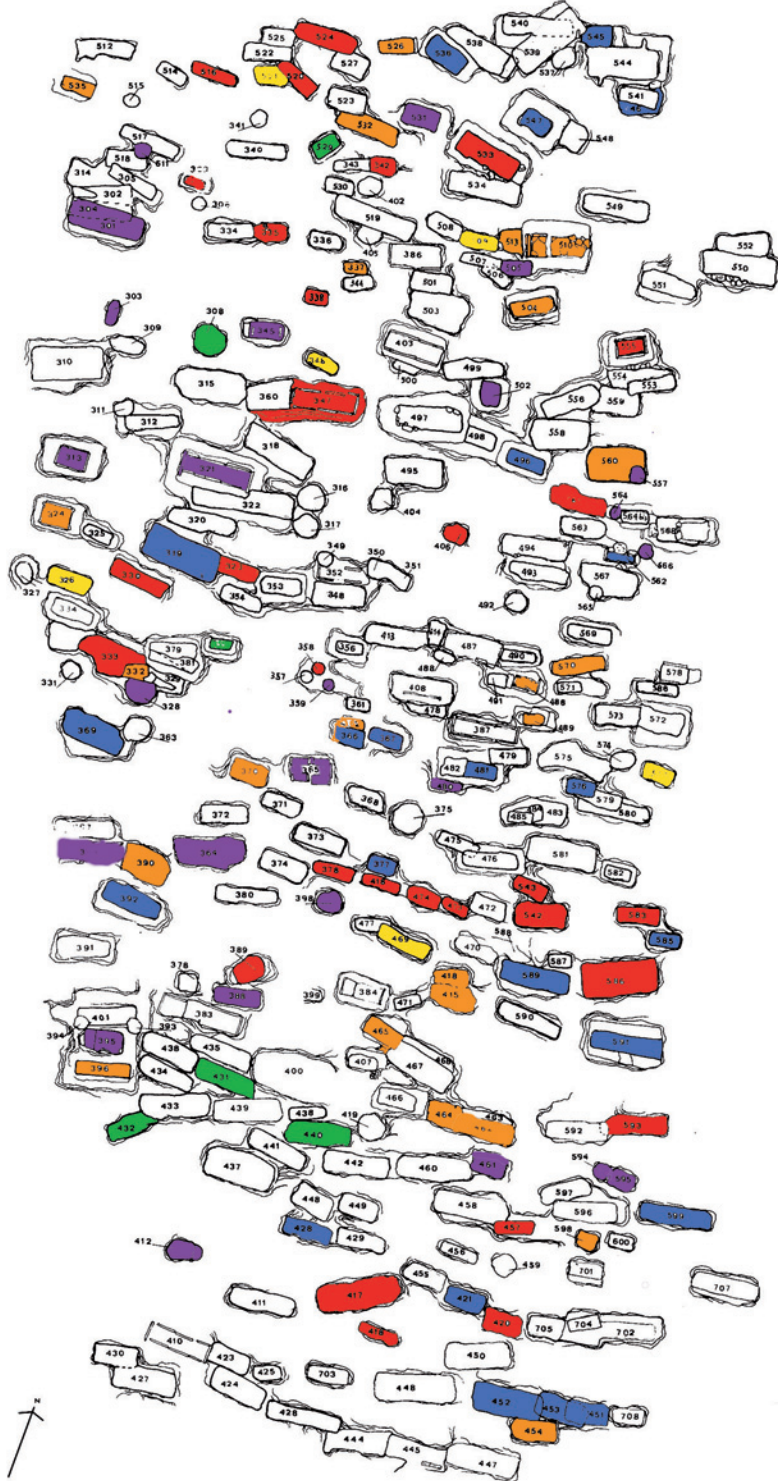

- primo quarto del VI sec. a.C.
- secondo quarto del VI sec. a.C.
- terzo quarto del VI sec. a.C.
- ultimo quarto del VI sec. a.C.
- primo quarto del V sec. a.C.
- secondo quarto del V sec. a.C.

PAESTUM loc. ARCIONI
 scavo 1976/77
 planimetria generale
 rapp. 1:50

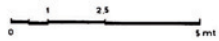

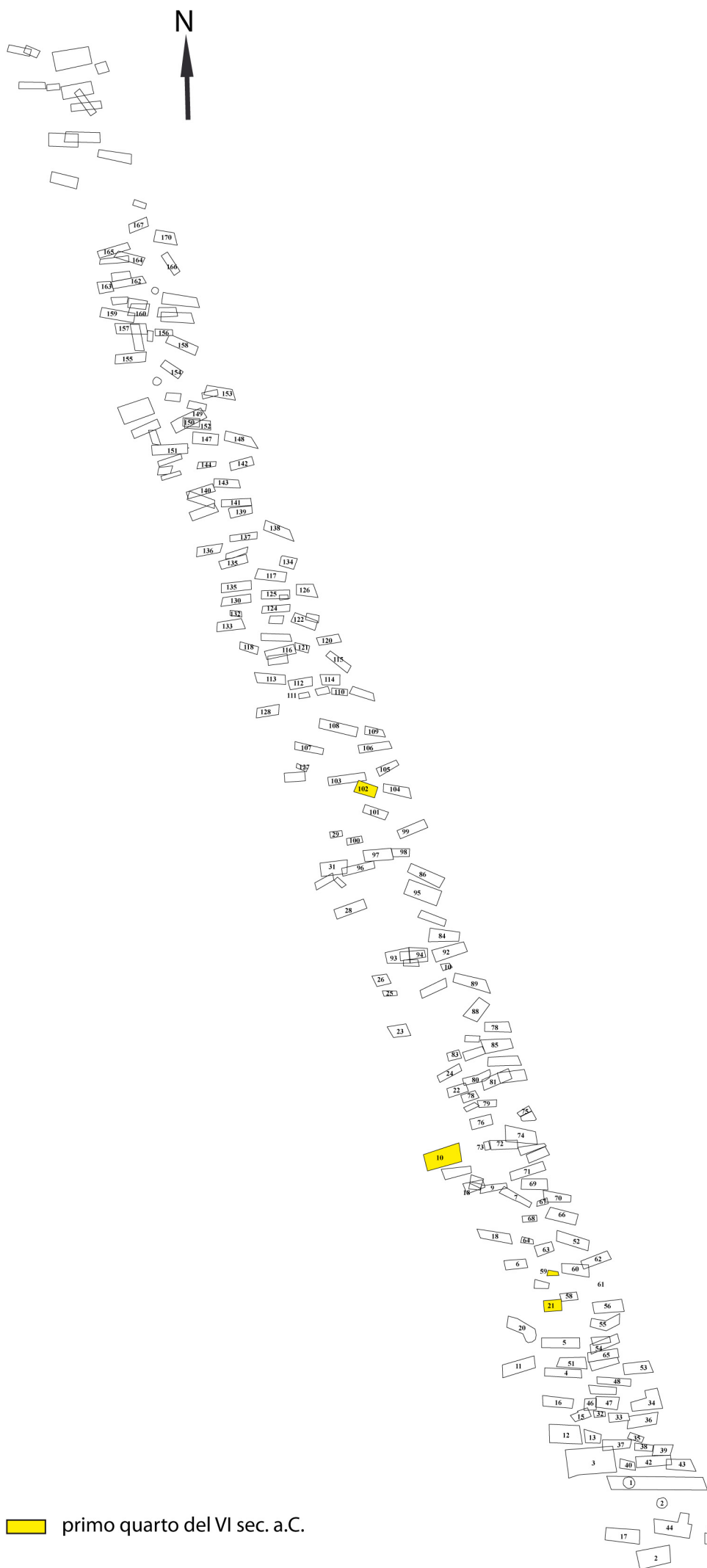

 primo quarto del VI sec. a.C.





primo quarto del VI sec. a.C.
secondo quarto del VI sec. a.C.



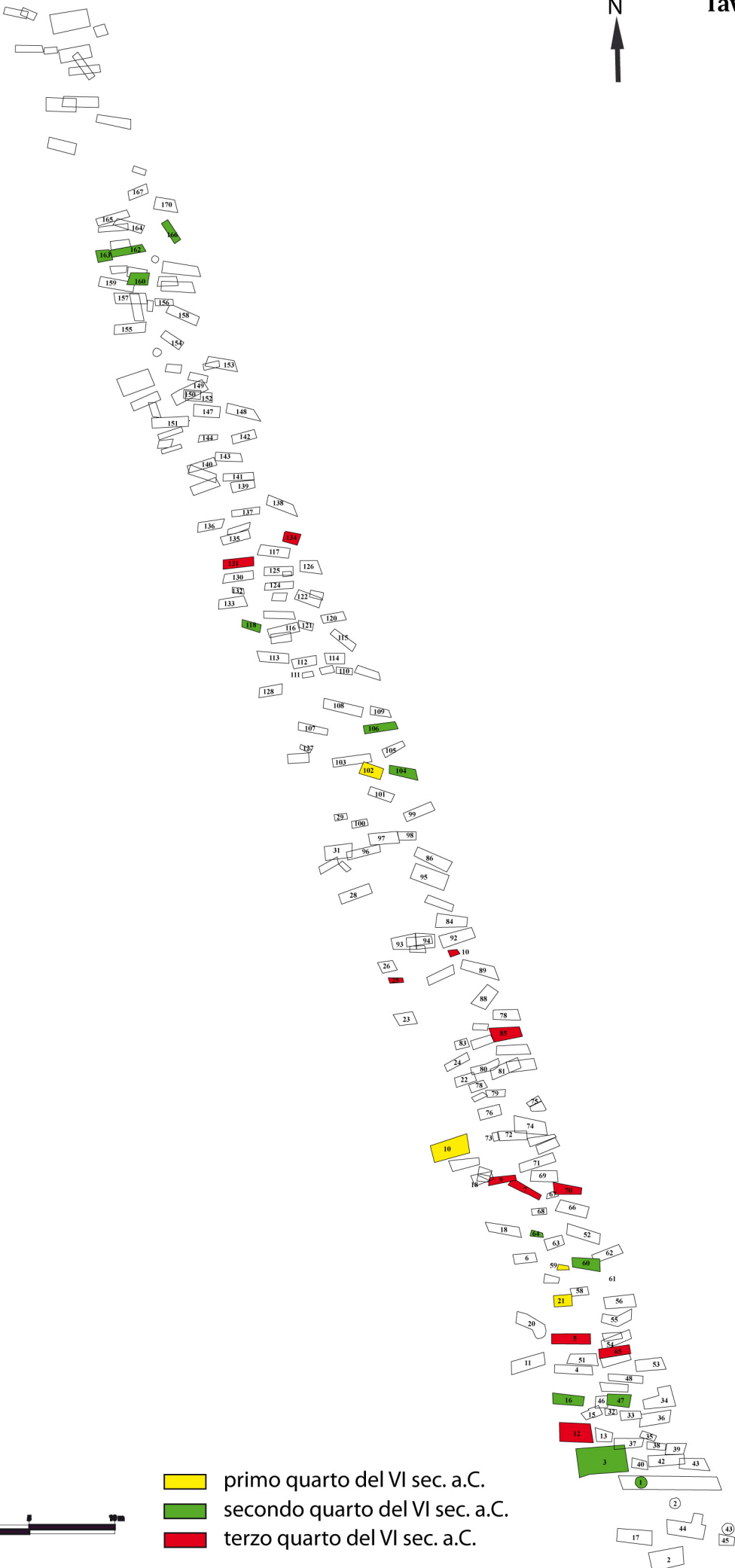

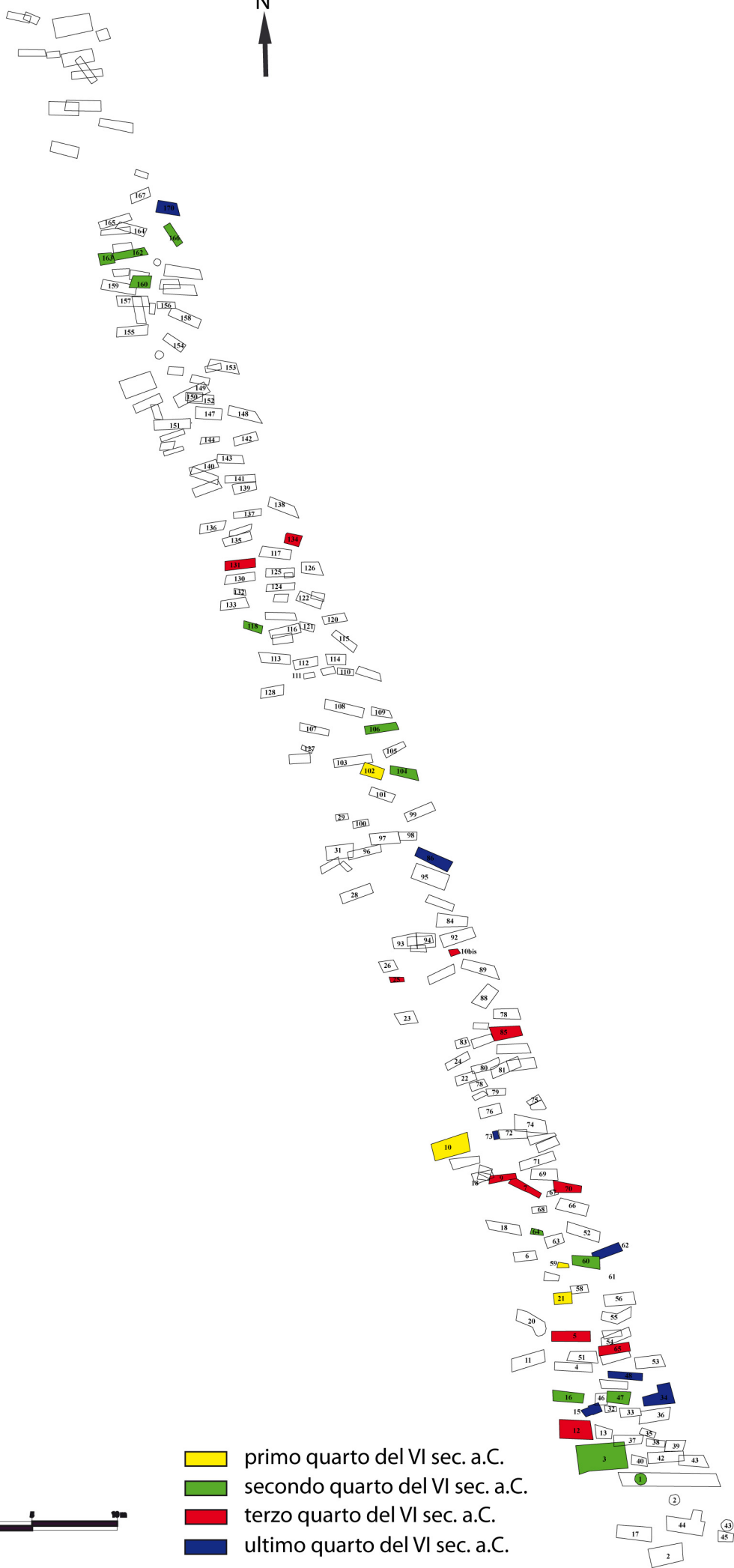



- primo quarto del VI sec. a.C.
- secondo quarto del VI sec. a.C.
- terzo quarto del VI sec. a.C.
- ultimo quarto del VI sec. a.C.
- primo quarto del V sec. a.C.



N



0 5 10m

2

17

44

43

45

2



Tavola 4

Necropoli di Andriano Laghetto
Scavo Andriano 1955-56
Scala 1:200

- Fase VI terzo quarto del V. sec. a. C.
- 415-400 a. C.
- 340-375 a. C.
- 375-350 a. C.
- 350-325 a. C.
- 315-300 a. C.
- 300-275 a. C.
- Tombe prive di corredo non visitate
- M Maschio
- F Femmina
- ★ Tomba dignitaria

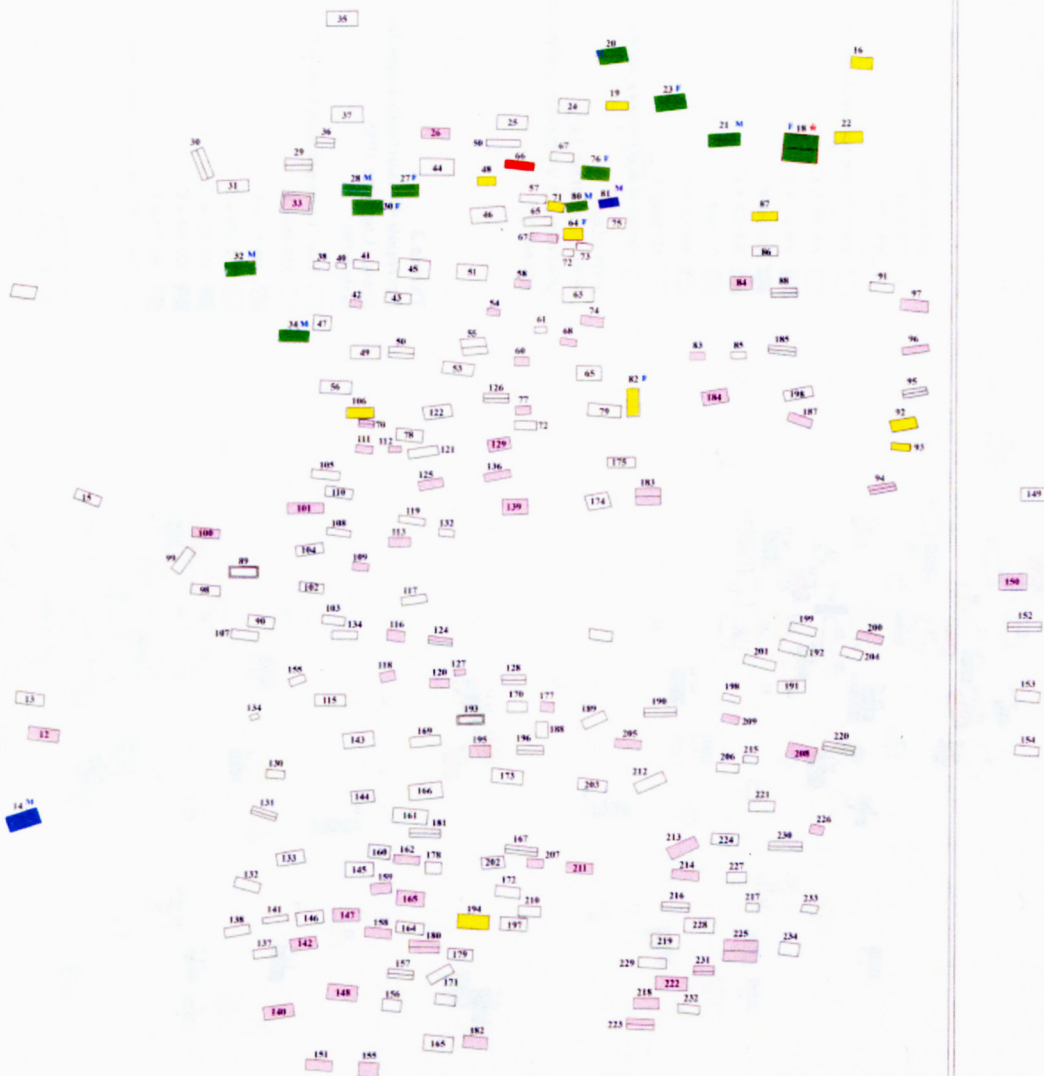

Pianta della città

	BUCCHERO	CERAMICA CORINZIA	CERAMICA A FASCE	CERAMICA ATTICA			PRODUZIONE LOCALE		
				Figure nere	Figure rosse	Vernice nera	Vernice nera	Parzialmente verniciata	Acroma
600-575 a.C.									
575-550 a.C.									
550-525 a.C.									
525-500 a.C.									
500-475 a.C.									
475-450 a.C.									